No 9061 Shanghai Tuesday October 29 1929. THE EASTERN TIMES Published every morning including Sundays

時報

民國十八年十月念九日 星期二
今天二張售大洋三分
第九千〇六十一號
中華郵政特准掛號立券按照[illegible]之報紙

美麗牌香煙
上海出售每元叁罐

中國華成烟公司出品

陳公哲編
口三民主義撮要 每册定價二角
此書爲當今考試必備之要籍讀者以二小時之時間卽能領略全書精義六百七十九點撮要原著應有盡有尤非他書所能及印刷精良取攜便利

攝學測光捷徑 一册一元五角 指示準確感光之時間傳授百發百中之祕訣
三潭夕照畫片 一幅一元 此爲陳先生之攝影名作銅版精印長廿三吋闊十七吋

◀寄售處▶
商務印書館
上海及各省

上海電車公司(公共租界)發息通告

本公司[illegible]一千九百二十九年十一月三十日止之[illegible]股息事計每股息五[illegible]

津浦鐵路管理局車務處通告

爲通告事近聞各方流言宣傳本路客車有暫行停駛消息殊非事實查本路津浦間一二次特快車平浦間二〇一二〇二次通車照常開行從未間斷且沿線安寧旅行便利誠恐謠諑紛紜傳聞有誤特此通告週知

京徽茶業旅閩公幇爲工會四支部包庇工頭無理要挾之宣言

[illegible]

是施公司大減價三天 襪有

國民政府特設 中國航空公司

滬漢航空線(星期日暫行停飛)

定於十月二十一日(星期一)飛行轉運郵件乘客及貨物每日從每方起點下列時間表飛行一次

上行	上海開上午八點正	南京到上午十點正 南京開上午十點三十分	九江到下午一點〇五分 九江開下午一點二十分	漢口到下午三點正
下行	漢口開上午十點正	九江到上午十一點二十分 九江開上午十一點卅五分	南京到下午二點三十分 南京開下午三點正	上海到下午五點正

本線用美國最新式之水陸飛機每機可容乘客六位及駕駛員兩人坐位寬適沿江飛航水陸均可降落如意絕無危險欲知詳細價目及章程請向下列各事所詢問 南京西華門四條巷 上海沙遜房第一百十二號 漢口平漢鐵路局

清宮藏顧虎頭畫女史箴

此爲清宮哲畫第一珍寶現已歸倫敦博物院矣此照大小精印定價洋一元半

八大山人工筆應眞渡海圖

此爲焦山藏近爲盜去本局購得送還焦山有近代名人數十家題誌定價一元

上海四馬路望平街有正書局

商務印書館出版
朝鮮
四開本 三六四頁
道林紙印
定價一元三角
郵費五分
黃炎培著

是書著者鑒於朝鮮半島握東亞大局之重要關鍵,與吾中華歷史關係,前後互三千餘年之久,又以人人痛恨帝國主義同情弱小民族,而最近日本待遇朝鮮民族之實況如何,尤不可不加注意,因親身考歷,用精密深遠的觀察經數閱月之遊程歸而參考一百二十八種圖書成此十餘萬言鉅著,第一章述警者之動機及經過,與著者對我國人並對朝鮮對日本誠懇的獻議,第二章天然的朝鮮,第三章過去的朝鮮,及朝鮮人,第四章現在的朝鮮,第五章現在的朝鮮人附章朝鮮的華僑,所采材料悉注來歷,每一現象,皆用科學方法闡明其因果,闔下評判,亦均深刻切當,有獨到之見,附以圖表文件及參考書目,供讀者參證。

中國國民黨上海特別市執行委員會宣傳部通告

上海各大小日報公鑒 日報登記辦法

[illegible]

中國化學工業社

創立十八年紀念大廉價

大廉價三星期(十一月三日止)

本社三星牌各種出品精良適用久蒙各界贊許茲屆創立十八年紀念日舉行大廉價三星期藉副各界維護國貨至意兼以志在推廣營業不惜犧牲除將各種出品一律廉價發售外特提出下列商品十餘種特別廉售良機難得尚希各界士女及早臨購曷勝榮幸

特別廉價品買一件贈一件(每種以每客購十件爲限)

牙膏	香雪	花王香精	百倍醬油精	
特等牙粉	美髮霜	方百花香水	雙套香水精	
藥水牙粉	生髮油	清快爽身粉	鋼精香水精	
軟質雪花精	洗髮皂精	鏡面牙粉	菊形瓶香水	

總公司上海河南路四四四號
第二發行所上海廣東路六八號
第三發行所上海北四川路老靶子路廣東街八號

永安公司大減價祗有三天

新式巴黎緞衣料數千種不計成本每件祗售一元至一元五角

蔣昨日出發督師

昨晨舉行誓師禮

◎蔣總司令二十八日晨八時、在軍官學校舉行誓師禮、同日由京起節赴下關江邊、由海軍碼頭乘艦赴漢、事先自總部沿中山路直至江邊碼頭、均滿佈軍警、戒備極嚴、前往送行者有宋子文何應欽等、暨各機關重要人物、同時停泊江面各兵艦均鳴禮砲二十一響、隨行者有邵力子・陳紹寬・周佛海・張希騫・曹浩森等、暨總部參謀副官衛隊約五百餘人、蔣行後、總部職務、由朱培德代理、國府職務、由譚延闓代理、(南京二十八日電)

◎蔣二十八日通電、謂馮逆玉祥所部宋哲元石敬亭等、當暴俄入寇之時、竟敢作亂於西北、自古未有國賊在內不先去之而能外禦其侮者、中正謹於本日赴漢督師、奉黨國之威靈、爲主義而奮鬪、討賊戡亂、安內攘外、皆繫於今日之役、在中正奉辭伐罪、誓翦姦凶、尤望我國人併力一心、同仇敵愾、掃除建設之障礙、造成永久之和平、雖有狡焉思逞之强鄰、我亦不難於樽俎之間而制勝萬里外也、兵行在卽、敢貢所懷、惟我國人共鑒之、(南京二十八日電)

何應欽赴開封

◎何應欽二十八日晚由京返開封行營、何氏語記者、總攻擊令、不日卽下、各路軍會師洛陽、蔣總司令必要時或由漢赴前方督戰、(南京二十八日電)

方本仁再赴河邊村

◎方本仁定二十九日赴并、再轉河邊村訪閻、方

時報定報價目　本埠及日本一個月一元　三個月二元九角　六個月五元七角　九個月八元四角　全年十一元　南洋歐美一個月二元　三個月五元八角　六個月十一元四角　九個月十六元八角　全年念二元　郵費先惠郵票九五折算

廣告刊例　「封面及評前」二行起碼每日每行一元四角「圖畫時報」每行七角卅四字高二行起碼地位須於三天前預定「新光」每方寸一元五角「新聞欄內」每日每行四角五分「普通地位」五十字起碼每日每字一分二厘「彩色廣告」加一色手續費十元二色四十元三色九十元四色一百六十元地位格色須預向本館廣告部接洽

本報編輯部設於上海浙江路二十五號（小花園南首）電話中央六一二〇四　營業部設於山東路A字六號　電話中央大一二〇一　電報掛號二五一四

謂此去係私人行動、並否認閻主張政治手腕解決時局發和平通電等事、（北平二十八日下午六時電）

◎方本仁赴幷與閻談數次甚洽、閻謂不服從中央、不擁護蔣主席、而破壞大局、不惟對不起國人、且對不起我的父母等語、外傳閻馮合作、盡屬謠傳、（太原二十八日電）

國府任命閻錫山陸海空軍副司令

◎國府二十八日令、特任閻錫山爲中華民國陸海空軍副司令、（南京二十八日電）

夏斗寅赴信陽

◎夏斗寅二十八日赴信陽視察、（漢口二十八日電）

豫中戰線南移

◎路訊、隴海線上戰訊沉寂、戰線已南移、在登封禹州以西有接觸、（徐州二十八日下午七時電）

◎前方訊、孫軍退後、中央軍以未奉總攻令、暫未進攻、（徐州二十八日下午七時電）

◎東三省發大批炸彈接濟中央軍、飛機運往前方作戰、（徐州二十八日下午七時電）

◎中央機在廻郭鎮及石門鎮轟毀逆軍輜重車、損失甚鉅、（鄭州二十七日電）

◎豫西民軍首領王振、受韓主席收編、在觀音堂一帶擾敵後方、逆軍大受影響、（鄭州二十七日電）

鄂邊平靖

◎羅霖電漢、所部追川匪王實豐、陝軍七師聞風退白河、鄂邊已無股匪、（漢口二十八日下午一時電）

石友三抵濟南

◎石友三二十七日晚七時十分由德州來濟南、因與陳調元尚有商洽之事、須在濟勾留一二日、大約俟所部開竣、再赴徐州、連日石部南開者絡繹於途、（濟南二十八日下午七時電）

馬仲英騎兵師南下

◎撥歸馬鴻逵指揮之駐綏遠騎兵師馬仲英部、二十八日過濟南下、（濟南二十八日下午七時電）

中央常務會議

◎中央執行委員會常務委員會二十八日下午三時開第四十四次常務會議、主席葉楚傖、㈠通過各級學校教職員研究黨義暫行條例、㈡平綏鐵路特別黨部籌備委員劉殿常、調京另候任用、遺缺以康世弼補充、㈢福建省黨務指導委員羅兆修撤回、遺額不再派員補充、（南京二十八日電）

國府命令

◎國民政府二十八日令、禁煙委員會委員趙戴文另有任用、趙戴文應免本職、此令、㈡任命楊兆泰爲禁煙委員會委員、此令、㈢賑災委員會委員趙戴文另有任用、趙戴文應免本職、此令、㈣特派楊兆泰爲賑災委員會委員、此令、㈤任命郭景隆爲河南陸地測量局局長、此令、㈥任命吳國楨爲漢口特別市政府財政局局長、此令、㈦漢口特別市政府土地局局長吳國楨另有任用、吳國楨應免本職、此令、㈧任命何復州爲漢口特別市政府土地局局長、此令、㈨任命汀屏藩爲福建省政府委員、此令、㈩任命楊繼曾爲兵工研究委員會專任委員、此令、㈩㈠軍政部陸軍署軍醫學校科長吳嘉虞方日英均應免本職、此令、㈩㈡任命章燮爲軍政部陸軍署軍醫學校科長、此令、㈩㈢任命黃鐸五爲軍政部陸軍署駐蘇州殘廢軍人教養院院長、此令、㈩㈣任命黃灼如戴侗齡爲軍政部陸軍署軍醫學校主任教官、此令、

舒石父代國府參軍長

◎蔣命國府總務局長舒石父代理國府參軍長、（南京二十八日電）

委任總部參議

◎蔣委張樹聲・雷鳴九・楊漢新・爲總部參議、（南京二十八日電）

毛炳文抵京

◎毛炳文二十七日晨七時、由粵抵南京、（南京二十八日電）

中央銀行在鄭設兌換處

◎中央總行派徐分行長徐繼莊赴鄭設兌換處、調劑金融（徐州二十八日電）

何健令劉周兩師解決張發奎殘部

◎何健令劉建緒師長督部肅清瓦屋塘附近殘逆後、相機向城步梅口偵踪尾追、又令周爛師長率部協同劉師解決金屋塘瓦屋塘一帶之敵、並派一部協同劉師向城步梅口追擊、（長沙二十八日電）

余漢謀赴英德所部駐防小北江

◎余漢謀二十八日下午十時、偕旅長李鎮球葉肇乘車赴英德、師部亦設於此、所部開赴小北江、防堵張發奎、（香港二十八日下午九時電）

蔣光鼐電閩分路截朱毛

◎蔣光鼐二十六日電漳、朱毛本部五千、二十三日夜兩路逃竄、一向象洞、一向蕉嶺巖前、正分路截擊中、（廈門二十八日下午八時電）

粵桂彙聞

◎林雲陔二十八日赴港、轉輪入京、職務交總務科長何啓澧代、（香港二十八日下午九時電）

◎總部給文鴻恩赴法考察政治旅費三千元、（香港二十八日下午九時電）

◎呂煥炎定一日補行宣誓禮、（香港二十八日電）

佐分利訪徐永昌

◎佐分利二十八日訪徐永昌、談甚久、（北平二十八日下午六時電）

廈門米商海員昨已復業

◎米商及海員因司令部允辦水警、二十八日復業（廈門二十八日下午八時電）

同江縣長回同　赤海軍仍射擊

◎富錦二十六日無線電、同江縣長回同放賑、連日赤海軍仍不時以機關槍步槍向我岸上陸軍射擊飛機不復敢來、同江富錦電報電話完全修復、（瀋陽二十八日電）

◎富錦二十六日無線電、赤軍佔據同江時、將我輕傷之陸戰隊九人割去首級懸電桿示衆、復以我俘擄活祭其陣亡之遠東艦隊司令、祭畢即處極刑（瀋陽二十八日電）

齊齊哈爾電燈廠被炸　死軍警各一名

◎齊齊哈爾二十六日無線電、齊齊哈爾二十六日晚十時半、突有赤俄六七人入電燈廠、將電機施行炸毀、房屋燒燬大半、死我軍警各一、因赤俄旋即逃逸、我軍警隨即派出追捕、但被兎脫、刻已嚴爲戒備、市面平穩如常、（瀋陽二十八日電）

俄軍侵擾吉黑郵務

◎交部據吉黑郵務長報告吉林綏遠縣被俄軍攻入時、郵局長不知下落、又黑龍江南岸自大黑河起至海拉爾止、郵路三千餘里、時有俄軍攻擊郵差、郵班均不能按期往來各地、電報交通均被阻斷、（南京二十八日電）

各國電詢俄事詳情　外部分別答覆

◎外部對蘇俄軍隊在我國邊境種種暴舉、侵擾邊疆情形、曾電告加入非戰公約各國、以明眞象、現各國多電覆外部、再詢經過詳細情形、昨已由外部分別答覆、（南京二十八日電）

北平車夫肇事案　首要送警備部嚴懲　車夫已大批釋放

◎軍警憲會審車夫、大致完畢、已將主要各犯均解送警備司令部、再嚴加審訊、聞賈春山陳子修等七人、將處極刑、盲從車夫、截至二十八日晚、約放六七百人、（北平二十八日下午七時電）

◎張蔭梧李服膺會銜佈告、二十二日車夫聚衆暴動、當捕獲人犯千餘名、審訊已供認不諱、似此蓄意破壞、擾亂秩序、情形有主從之殊、行爲確有應得之罪、將首要及主使情節重大各犯、依法嚴懲、分等治罪、於短期內實行、盲從人等驅逐出境、（北平二十八日下午七時電）

◎電車公司因不易應付、情願停業、市政當局二十八日訪王士珍、請設法通車、王表示因事實問題、無法開行、（北平二十八日下午十時電）

北平公債市況

◎二十八日公債市、九六開盤一七七七、收盤一七七五、鹽餘二五九、七長七零五、成交三百萬（北平二十八日下午七時電）

請吸　天橋牌香烟　請吸　天橋牌香烟

蔣在紀念週報告　即日赴前方督師　何應欽報告前方軍情

中央黨部

中央黨部、二十八日上午九時、舉行第三十一次總理紀念週、到中央委員蔣中正・何應欽・戴傳賢・陳果夫・葉楚傖・陳立夫・馬超俊等各部處會職員、及來賓等約六七百人、蔣中正主席、行禮後、主席報告謂、此次改組派與張發奎俞作柏馮玉祥等互相勾結、互相利用、乘蘇俄侵略東北機會、與一切反動派、如安福系、研究系、軍閥餘孽等、拉攏一氣、以構成叛變、反抗中央、破壞革命建設、其實馮玉祥之野心、向來專尚欺騙、那肯爲改組派做工具、所有馮與改組派往來電報之被檢得者、可知其利用欺騙之種種伎倆、西北軍布告、爲國民軍總司令馮玉祥宋哲元代名義、此項國民軍招牌掛出來以後、即是要回復其十三年爲軍閥時之狀態、改組派知受欺騙、即行解體、並已成了一個光桿、欲搗亂已無能爲力、可說是自西北用了國民軍名義、本黨基礎格外鞏固、改組派之反動、西北之叛變、不啻促進國民黨與國民革命之迅速成功、此一切與國民黨爲對象之反動勢力、不但爲全國國民所厭棄、即外人方面、亦知其反復無常、決不加以信任、消滅極有把握、並可於最短期間、以消滅之、中正本日即將出發討逆、關於此點、可以安慰一般同志及全國國民者、逆軍一日不消滅、中正一日不回到中央、如不將其消滅、則大家即不要做人、諸位要知道此次用兵、不僅是討逆問題、且關於對外問題、消滅西北逆軍、即是抵抗蘇俄侵略野心、消滅蘇俄在中國暴力、意義極爲重大、國家安危在此一舉、固賴於前方將士之努力、後方同志、亦要以整個力量、爲前方後盾、並要以明白之目光與心理、以觀察大局、不爲謠言所動搖云云、報告畢、即向總理遺像前宣讀誓師詞、次何應欽報告謂、此次討伐叛逆、軍事上可操勝算、最短期內、可望剷除、應欽昨由前方返京、關於我軍敵軍情況、可向諸位簡單報告、洛陽方面、孫良誠兩師、梁冠英一師、龐炳勳一師、約計五萬人、荊紫關方面、爲劉汝明田金鐙等師、不足六萬人、後方之在陝甘等境者、爲張維璽、井岳秀等、約六七個師、但因馬鴻賓與他們反對、不敢向前移動一步、內部意見、亦非常複雜、我軍應付洛陽方面者、有唐總指揮生智之兩師七獨立旅、劉總指揮鎮華之兩師一獨立旅、方總指揮鼎英之五個師、共計有二十餘萬人、應付荊紫關方面者、有劉總指揮峙、夏師長斗寅、楊師長虎臣等部、兵力較敵軍多至二三倍、敵軍已成受總包圍之勢、本黨軍隊、向來以少勝多、現在我軍兵力、超過敵軍、加以主義正大、殲滅逆氛、自不成問題、況有軍事上定操勝利之數點、㈠西北軍祇知有馮個人、不知其他、現馮在閻委員嚴重監視之下、不能發號施令、羣龍無首、指揮極不統一、且有崩潰之勢、㈡西北各省、被他搜括淨盡、糧餉缺乏、足以制他死命、㈢地形方面、我方極占優勝、佈置亦非常周密、敵軍已入我包圍圈中、㈣師直爲壯、曲爲老、敵軍違反本黨主義、背叛中央、危害黨國、甘爲帝國主義者作工具、全國人心、莫不深惡痛絕、決無不失敗之理、㈤敵軍與陝甘饑民爭食、怨聲載道、若國軍、逼近陝甘邊境、百姓必簞食壺漿以迎、現在國難方殷、不平等條約未廢除、蘇俄侵略我國邊境、殘殺我們同胞、稍有心肝者、宜如何一致奮興、安內攘外、乃竟肆厥野心、希冀保存封建勢力、不顧國家統一與建設、實爲全國國民公敵、全國國民、應一致起來、消滅叛逆、完成國民革命之新建設云云、

國民政府

國民政府二十八日上午十時舉行總理紀念週、到蔣中正・譚延闓・古應芬・朱綬光・孫伯文等、暨文官參軍兩處全體人員、蔣中正主席、領導行禮後、首由秘書錢昌照作政治報告、次蔣主席親自登台演說、謂剛才錢秘書報告世風日下、人才缺乏、正氣消沉諸端、實爲革命時代最重要之事件、兄弟聽到很爲感動、現在中國爲什麼弄到如此地步、就是沒有正氣、且人民知識淺薄、喜聽人家壞話、不相信人家好處、對反動派之造謠反而相信、這種壞的習慣、相沿數千餘年、已成爲自然性、要使之服從主義、正其視聽、實屬甚難、本來中國革命、比任何國家爲難、習慣不良、地面廣大、皆足爲革命障礙、而人民喜聽謠言、實一大病根、不知政府自成立以來、反動派起來一回、即被打倒一回、前次我曾講過反動派暴動一次、即革命成功一次、此語無論何時何地、均爲一定不移之理、亦爲革命過程中不可消磨之語、革命要成功、反動派一定要起來反動、譬之一個人的身體、患了毒氣、必須要開刀、使毒氣出來、方可治愈、反動派之暴發、亦如人身毒氣之出頭、不久當可消滅、這次西北問題暴發後、即革命成功最後之一日、希望全國國民不要相信反動派謠言、一致振作精神、擁護政府、消滅叛逆、至此次討逆意義、格外遠大、責任格外深重、因爲討伐西北、間接就是對付蘇俄、西北逆軍如果不消滅、則蘇俄亦不會消滅、必須先消滅西北叛軍、而後方可應付蘇俄之暴舉、現在須向各位報告者、政府相信無論什麼反動派暴動、在一個月以內、都可消滅、如一個月內不能消滅西北叛軍、就算政府沒有力量、本來此次討逆、不用我親自到前方去、但近來前方將士極爲憤激、屢次請下總攻擊令、兵驕必敗、恐輕視敵人、所以須親自前往指揮、今日就出發督師、至此次事件、比較以前各次更有把握、所謂擒賊擒王、現在賊王已在我們手中、還有什麼顧慮、加之叛軍內部亦不一致、餉械兩缺、還有什麼戰鬭可言、本人至前方後、希望各同志格外團結、來維持後方以盡責任、兄弟此行、一定不顧成敗、不顧生死、黨存與存、黨亡與亡、在前方將士、亦均生死以之、務望後方同志、一心一德、來努力責任、以免後顧之憂、而使總理主義早日實現、革命責任早日完成、有厚望焉云云、

時令傷風

時逢新秋、氣候寒暖無常、偶或大意、爲寒氣所襲、咳嗆乃作、初起不加注意、愈咳愈劇、肺部大傷、日久而成制命之肺癆矣、

助肺呼吸香膠

潤肺滅痰、爲著名治咳聖藥、時令傷風咳嗽、立服立效、痰多氣喘、服之頑痰消滅、氣機暢順、其喘立平、雖沉重之肺癆・・・・・・心耐服食、逐步見功、連服數匣、永遠斷根、

奇效如神立試立驗

每盒二元　每打廿元

（第一支店天后宮橋）（第二支店北四川路）

上海四馬路五洲大藥房發行

各省分行及各埠各大藥房均有分售

日本積極向東省移民　滿鐵支移民費五百萬元　設種種計劃收買各縣田地

瀋陽通信、日俄戰後、日本即以向滿洲移民發展經濟爲惟一要務、二十年來、對經濟事情、已投資十五億餘元、移殖日民則達二十三萬人、韓民一百餘萬、但日人猶以爲未足、故關東廳內務局、除於明年度預算增加移民經費、令大連農事會社、金州愛川村會積極移民外、最近太田局長復與滿鐵社長接洽撥給移民費五百萬元、於大連設立移民組合、以便負責辦理移民事宜、該組合章程、目下正由關東廳起草中、又日本拓殖大臣松田於本月初旬在大連與關東廳長官滿鐵社長、確會開會、研究向滿鐵沿線移民之詳細辦法、其內容約分三項、㈠由關東廳積極獎勵移民、滿鐵與移民以種種便利、㈡指使韓民僞入華籍、然後在各縣收買田地、㈢聯絡接近滿鐵沿線之地方村正副、運動地方機關首領、使其傾向日方、以便利移民與購買土地、又瀋陽滿鐵鐵道事務所、昨日議定召集沿線之縣長、村長、商會長、小學校長等、開中日懇談會、十月二十六日在長春開會、二十七日在公主嶺、二十八日在四平街、二十九日在開原、三十日在鐵嶺、十一月一日在鞍山昌圖、依次至安東、撫順、五日在奉天、該會所談何事、雖未宣佈、與上項移民事情、恐不無關係也

中央軍專候總攻　形勢側重南路

徐州通信、中央軍之佈置、早已完竣、專候總攻、據路訊、刻下隴海線上之東路軍、仍守洛河陣線、飛機隊按日出發陝州轟炸、並分向平漢線西偵察、據報南路敵人、確已較前增多、推測此後殆將轉於平漢線西之奪擊、中央軍大集許郾、前部越禹郟登臨等處、與敵成對壘之勢、至戰事情形此間以距離輾折、未能得詳、

山東縣長考試報名九百餘人

山東縣長考試報名日期、業經截止、計自九月十六日起、至十月十六日止、報名者共達九百餘人之多、縣長考試籌備委員會因鑒於此中大半皆係遠道而來、未便令其久候、故一面呈請省府即日規定試期、並轉電中央迅予簡派典試襄校各委、尅期來魯舉行試典、一面積極審核投考人資格、聞至遲本月底當可將合格與不合格各員姓名分別揭曉云

魯省府會議

濟南通信、二十五日省府舉行第三十五次委員會議、出席委員陳調元・崔士傑・何思源・阮肇昌・于恩波・陳名豫・孔繁蔚・朱熙・袁家普・陳鸞書、主席陳調元、㈠經濟財政整理委員會、呈復遵令議決、整頓煙濰汽車路辦法、請鑒核案、議決、照議復辦法、辦理、㈡民政

聽呈爲遵令飭查陸茂泉逆產一案、據情呈請鑒核示遵案、議決、陸茂泉產、令縣通緝、財產查封、聽候彙案處理、㈠工商廳呈、擬定民安麵粉公司臨時管理辦法十條、請公決案、議決、如擬辦理、㈠外交部山東交涉署呈、請通緝陳家麟、並拍賣其北平住宅、抵還公款案、議決、由交涉署派員持省府致北平市府公函、會同拍賣、以清本省公款、㈠袁委員家普臨時動議、膠東各縣徵起各項稅款、自應於本年八月起、悉數解廳、以昭劃一、其八月以前撥解煙台劉師長款項、擬專案清理、是否有當、請公決案、議決、照案通過、電劉委員知照、

北平電車被毀後

電車公司議決暫不出車

光明殿內審訊被拘車夫

北平訊、電車被毀後、電車公司於二十四日上午開董事會議、討論㈠今日是否出車、㈡如何籌款修補車輛、結果議決、㈠車輛被毀過多、修補之費、毫無着落、暫不出車、㈡由各董事分途籌款、㈢正式分函軍警機關、說明不能出車之原因、㈣通知電車工會、說明今日暫不開車、該公司致各機關公函如左、逕啓者、敝公司原來入不敷出、加之前晚不幸、發生不法車夫暴動風潮、計車之損失共六十輛、工友受重傷者十四人、已分住中央首善兩醫院、敝公司經費支絀、實無法籌款修補、何日始能通車、尙難定期、特此奉聞、並希見諒、電車工會昨發出兩通告、㈠通告黨政軍聯合會之議案、㈡通告各工友於下午四時赴公司談話、原文分錄如左、㈠爲通告事、頃接總工會籌備委員會函、內開二十三日早、市黨部黨政軍聯席會議議決、㈠停止各人力車夫支部活動、㈡解散清道溝工工程隊等工會、㈢嚴緝張寅卿、陳子修、韓士元、韓質生等、又陳子修並於昨晚被捕、恐未週知、特此通告、㈡爲通告事、奉公司函、自二十五日起、所有失去衣物、尙未登記者、運赴公司登記、並希各工友於本日(二十四日)下午四時赴公司探詢暫不開車之原因、特此通知云云、昨日下午四時、各電車工人均赴東總布胡同電車公司探詢暫不開車之原因、當由該公司董事唐某等接見、謂一則經費支絀、無法修補、二則使於交涉、故決定暫緩開車、請各工友在家稍候云云、

在光明殿看押之車夫一千三百餘名、二十三日午後一時許、由軍警憲各機關、會同組織聯合會審、法官共六人、計警備司令部執法處孔昭塗、憲兵司令部馬鈺、軍警聯合辦事處董德泉、公安局馬致和、富潤田、當推舉孔昭塗爲審判長、地點即在光明殿正樓下、二十四日上午一時即開始審訊、直至五時、已審者有二百餘人、下午一時、復行接續審訊、聞內中有數十人、情節較重、其餘各人、一俟訊畢、即行開釋、並聞當前晚九時後尙未審訊以前、軍警方面曾派副官多人、分往光明殿車夫拘留所分別講話、詳加解釋、大意謂汝等此次自由集合、軍警當局爲維持地方計、不得不與以制裁、各位大槪都有家口、均待一人之力以謀生存、今因此種事故被拘、一家數口何以生活、不過當局現擬組織會審、一俟審訊後一律開釋、汝等可安心在此無恐、切勿鬧動、擾及秩序、至火食問題、李處長極力預備云云、言畢、各車夫有觸動情感、痛苦不成聲者、記者爲欲明瞭拘留所內情形起見、特於昨日下午一時、赴光明殿查看拘押情形、由憲兵司令部副官張東接待、據談該車夫解至此地後、因房屋缺乏、暫時留置院中、今日始騰出空房數間、即陸續移入、今日上午一時由聯合辦事處組織會審、大致所審爲工會中之幹事組長等、其餘不過稍加詢問而已、至其幹事組長人數、據車夫云幹事八十人、組長二百餘、現在只找出四十人、尙未審完、餘正在探查中、大約明日審畢、無煽動嫌疑者、即可望釋放、該副官又謂被捕人等、李處長對被捕者之給養極爲關心、昨日上午九時、即親赴公安局接洽給養問題、當由公安局電告管區、寧七深夜十二時、始送到大餅若干、各人分食、聊以果腹、談詢畢、記者要求參觀被拘情形、當承引至門前、計共佔瓦房六七間、各車夫分排席地而坐、致無空隙、每屋可容一百餘人至二百人左右、爲狀亦頗狼藉、惟尙單衣者居多數、戒備極嚴、光明殿大門、並架有機關槍三架、兵士數排、以資守衛云、

北平女子學院院長潮

國學系作反經運動

理科生表示不參加

經利彬已布告就職

布告被撕院長室被鎖

北平訊、女子學院、自教部發表經利彬爲該院院長後、學生有表示反對、二十三日學生會開會、議決挽留國學系主任周豈明、請教部另派校長、但理科學生不參加、翌日並有致學生會函、勸勿堅執、昨日學生會議決之主張、而經利彬於二十四日布告就院長職、被學生將佈撕毀、並封鎖院長及秘書室、茲將經過情形詳誌於左、

女子學院學生會、因國學系同學要求開全體大會、挽留該系主任周豈明、並見報載教部挽留經利彬之消息、即於二十三日下午二時、召集全體大會、對於院長問題、議決下列各案、㈠由學生會派代表挽留國學系主任周豈明、㈡由學生會向報館聲明、女子學院並未有人赴經宅挽留、㈢請教部另派無色彩之第三者來長校、但須得各系同學同意、㈣每系各舉代表一人、同赴大學辦公處接洽、並由學生會上呈文教部、要求派無色彩之第三者來長校、㈤由每系各派代表一人、赴經先生處表明、不能讓經先生來長院之苦衷、㈥由每系學出代表二人、會同各系主任、組織校務維持會、於新院長人選未定前、暫行負責維持、以上各案議決案、決定翌日(二十四)執行、乃經利彬於二十四日早、貼出就職布告、其本人在布告未揭示前、並曾到校一次、該校學生發現此項布告後、當又召集全體大會、(化學數學兩系同學無人參加)到會學生、繼續開會、議決去函經利彬、請其實踐前日所發押之字、(即永不就女子學院院長之職)並實行昨日全體大會之議決案、又將布告撕毀、散會後、復鎖院長室及秘書室、

同時理科學生亦開會、議決如左、㈠以學校學業爲重、對現在教部發表經利彬爲本院院長事、理科全體不表示反對或歡迎、㈡對於日前反對院長事不參與、㈢以後若教部另簡院長時、須得我理科全體同學同意、㈣對於校務無人負責時、須得我理科派人參加管理、㈤由兩學生會、聲明以後對於反經運動、不能用全體名義、㈥若反經運動用全體名義時、理科全體同學對外表示態度、致學生會函云、逕啓者、昨日(二十三日)之會、出之倉猝、理科同學既未全到、且以不願大傷同文系同學之感情、略陳意見、未再爭持、以備理科同學會再開大會之後、發表態度、茲覺就今日本會議決之案、另紙附陳、並略述苦衷如左、㈠經院長自去秋來任理分院院長後、對於校事、頗爲盡力、時當法院爭址、復備嘗險阻、同經患難、及改任教務長後、凡文科之添系、音體兩系之擴充、無不盡力而爲之、而理科方面、反未增系、其大公無我之心、尤爲人所盡見、故理科同學、自問良心、此次來長吾院、絕無拒絕之理由、以後貴會方面、設有反經運動、乞勿擅用全體之名義、否則本會同學亦必對外有所表示、㈡吾校同學、素以專心讀書、不與他事爲宗旨、是以屢經患難、均得社會之同情、去秋以來、好學之名、益著於世、不幸近因院長問題、與夫一二人之進退、事故疊起、風聲所播、有礙昔日吾校好學之名、凡事成之極難、毀之極易、吾校屢經危險、而仍能卓然自存者、全恃平日之名譽、此次各校增費、獨吾校與藝專向隅、月暈而風、礎潤而雨、智者見微知著、敢不凜冰霜之戒、因是本會之意、仍堅守專心讀書不問他事之初志、以維好學之風聲、而奠未來之基礎、語曰、人之欲善、誰不如我、用是不嫌冒瀆、直攄所懷、倘荷同情、想國文系同學、必能同想吾校締造之艱難、名至之不易、決不較狗人而堅執昨日之主張、使此全國惟一之女子最高學府有猝毀之虞也、本會本此二意、而有今日之議決之各案、願我全體同學、上維本校之名譽、下顧舊日之感情、諒其苦衷、原其愚陋、勿以良藥苦口而責之、則幸甚、此致學生會、理科同學會啓、

古城返照記 (三四八)(老漢)

時報版權　不准轉載

同心於用夷變夏、拔本塞源、裂冠毀冕、廢三綱、蔑五常、亂臣賊子、無父無君之說盛天下、孔子之教、朱子之學、泯然無復存者矣、然而居今日而有能距西學者、必非孔孟在天之靈所日夜以望之者歟。○距西學所以距諸學也。○距諸學所以翼孔孟朱子、存人道衛中國也。○繼孟子朱子而起者、當首推嶧峯其誰與歸。○

老黃點首贊嘆道：好筆力！這一段就把道統歸到平先生身上、把國彥的羅素捧得有聲有色、秋先生的中國杜威亦大可居之不疑矣。○只是那些希臘大哲、猶太教宗、被秋老先生一槪歸納到墨翟的身上、造成了一個大大的墨統之歸、何其武斷之甚也。○老章道：平常也聽得我倆同鄉人說：位秋先生居鄉講學之時、曾經做過「墨子孫子」一書、旁人一看書名、還以爲他是抑墨子的學說、和孫子兵書合成一塊講哩、誰知此書內容卻是說的耶穌捨身救人、完全是墨翟子的爲人主義。○西方聲光化電又都是從墨子裏人立水邊、足受上光、成形於上、頂受下光、成形於下那個道理悟出、所以無論甚麼宗教家科學家哲學家都是墨子的孫子、所以叫做「墨子孫子」、墨子就是西學的祖宗了、所以此書亦可名「西學祖宗」○老黃道：妙、這部書一定比孫詒讓的「墨子閒詁」好看得多。○可惜他沒有預給我們看看。○陸賈道：秋老先生、我們已領教得多了、他的著作如何亦可推想而知、倒是這位平老先生既受秋老如此推崇、當年又曾經參過西太后李蓮英很有名氣、必是一個狠有風頭的大名角兒、不知可有甚麼著作、我想先拜讀他一下子。○陸賈道：他本不是講學家、雖然秋先生說他正色危言、是篤於志節於學者有素、可是平先生並無學術上的著作、最著名的只是那個參摺、我曾經抄了一段最好看的在此：

李鴻章之喪心病狂、九卿科道亦屢言之、臣不復贅陳、惟葉志超衛汝貴均係革職拿問之人、藏匿天津、以督署爲逋逃藪、人言嘖嘖、恐非無因、而於拿問之丁汝昌竟敢代爲乞恩、並請美國人有能作霧氣者、必須丁汝昌駕駛、此等怪誕不經之說、竟敢陳於君父之前、是以朝廷爲兒戲也。○而樞臣中竟無人敢爲爭論者、良由樞臣暮氣已深、過勞則神昏、如在雲霧之中、霧氣之說、入而俱化、故不覺其非耳。○

「霧氣！」是個甚麼玩藝、可沒有聽見說過、老章懷疑著說。○莫非美國人得了諸葛亮借東風的秘訣、成爲「風統」罷。○呼風喚雨駕霧騰雲、本是一套的把戲。○陸賈道：也不知美國鬧霧氣、也不知是李鴻章鬧霧氣、或者竟是平先生自己心理上的霧氣。○

張蔭桓邵友濂爲全權大臣、未明奉諭旨、在樞臣亦明知和議之舉不可對人言、既不能以死生爭、復不能以去就爭、祇得爲掩耳盜鈴之事……

汎太平洋會議

準備委員會開幕

五分科委員之決定

宣傳委員無華人代表

一切公佈由日美代表任之

會議守秘密主義

不准新聞記者旁聽

(鮑振青)

第三屆汎太平洋問題討論會、未正式開幕以前、於月之念三乃念六日、先在日本西京奈良公園內之奈良旅店、舉行準備會議、重要各國代表、如中國之余日章、日本之新渡戶稻造、英國烏依布司他氏、濠洲日姑爾敦爵士、美國莊威爾氏、戈倫比亞大學教授共爾巴多力古氏等六十名、以平民資格、出席討論、會場設於大餐室、午後二時開會、公舉中國代表余日章爲司會、首先討論分科委員會之組織、遂先公舉評議會委員長、余日章當選爲議長、但余力辭不就、推日本代表新渡戶博士充之、嗣以大多數已決、余不能辭、遂起立致開會詞云、今回第三屆汎太平洋會議在日本地方開會、又蒙日本代表諸君以甚大之努力、準備一切、本會同人、謹向日本致最感謝之禮等語、並述自己不就議長原因、力推舉新渡戶博士任議長、余氏致開會詞畢、開始分科委員之改選、大會之構成及審議組織、及各國代表報告經過活動情形、然後公舉各科委員如左、

太平洋會議西京本會議長新渡戶稻造博士(日本)

中央理事會委員議長余日章博士(中國)委員日姑爾司敦爵士 濠州 紐西剌烏衣爾氏 加拿大、加知司博士(英國)、瑪敘遜氏(新西蘭)、新渡戶博士(日本)

名譽委員希爾遜姆博士(澳太利)阪谷男爵(日本)幹事加他氏(美國)、齋藤惣一氏(日本)、會計亞沙當氏(美國)

大會準備委員長尾半平、(日本)、幹事小松綠(日本)

日程委員會委員長加他氏(美國)、幹事陳立廷(中國)、鶴見祐輔(日本)爾密司氏(美國)、當英比博士(英國)、拉打利司教授(澳太利)郎氏(新西蘭)、納爾遜氏(加拿大)、其爾巴多力古博士(美)、

新聞宣傳委員會委員長刺烏衣爾氏(美國)、委員頭本元貞氏(日本)、烏英當姆氏(英國)、納爾遜(加拿大)、(中國無當選)、

調査委員會委員長莊威爾博士(美國)、委員劉大鈞氏(中國)、那須皓博士(日本)、烏衣布司他氏(英國)

各分科委員決定畢、午後八時由日程委員會開圓桌會議、將各國代表提出之八十件提案分別討論、最後議決暫定如左、第一機械文明與傳統文化之關係、第二人口及食糧問題、外國投資問題、新聞通信問題、第三滿洲問題、中國外交問題等、議至午後十一時十分、始告閉會、廿四日下午二時半、再開小委員會、

準備委員會期中、我國代表祇到有上海方面之代表余日章・陳立廷・劉大鈞三人、及天津之嚴鶴齡而已、嚴乃大會之秘書、至於華北奉天代表一行、須於月之廿五六日方能抵日、故關於中日外交問題、須俟中國代表到齊之後、方能開始討論也、本屆大會委員會中、各部委員皆有中國代表在內、但宣傳委員會中無中國代表在內、據云因無中國報界人士出席、故不能當選、尤可異者、大會時採公開抑或秘密、各有議論、最後日本宣傳委員力主張採秘密主義、故屆時不准新聞記者到場傍聽、關於公佈一項、則日本之頭本元貞與美國之刺烏衣爾兩人負責、日本之主張秘密、居心叵測、蓋我國代表、關於滿洲問題、以及日人侵略中國陰謀、當詳細在大會中發表、日人認爲不利、故不准旁聽、關於一切、祇由日美兩委員互相磋商之下、有制限之發表而已、聞英美兩國代表、皆有援助日本之表示、故屆時中國代表當有一番之舌戰云、(十月廿四日記於奈良)

汎太平洋會議開幕

八國代表二百五十八人

念八日東京電、太平洋會議、本日在京都都旅社開會、有中・日・英・法・美・濠洲・坎拿大・新西蘭・菲律濱等各國代表百九十四名列席、會期自本日起、至十一月九日止、共十三日、議題八項之中、可注目者、爲中國外交問題、人口問題、滿洲問題、通信問題等、第一項、中國外交問題 爲租借地收回、治外法權撤廢、關稅自主等、將以中國代表爲中心、傾吐素懷、而交換議論、第二項、人口問題、將吟味參加各國之人口食糧政策、討論移民問題、豫料必有相當之論戰、之領袖謝旗氏行將出席、加富爾尼亞排日運動第三項、滿洲問題、爲日本所提出者、將對於各國在滿洲利權加以研究、此爲上程議題中之最重要問題、定以三日開之時日討論之、甚或爲防止滿洲之國際的紛爭起見、提議新設國際協調機關、亦未可知、第四項、通信問題、係以各國新聞記者之待遇問題、海底電報、無線電報管理方法、及電費紙下等爲議題、以上各項、均係圓桌會議、爲使各代表間開誠討論起見、故會議並不公開、對新聞社及通信社、僅由該會議新聞委員、發表一部分云、(電通社)

念八日京電、太平洋會議二十八日上午九時半舉行開會禮、八國代表二百五十八人均出席、到會來賓六百餘人、(聯合社)

廿八日東京電、本日上午九時半舉行之太平洋會議開會禮、先由新渡戶博士宣佈開會詞、略謂古代以地中海爲中心、而萌芽之文化、今已越大西洋而入於太平洋、今日集全世界人類文化於一堂、實屬空前之盛舉、(旋又將國際聯盟之使命與本會議之任務、相對比較、有所評論、)又曰、人類對於其究極之目的、大抵相同、吾人不可不努力確立世界永久的平和、又曰、洛下諸條約締結於萬山圍繞之黎穆湖畔、此次之會議、與行於平安之古都、從地理之性質言之、皆足以獲得平和之果實、繼由濱口首相祝詞、京都府知事・京都市長・新錫蘭・美國・加那大等大總統首相總督等皆有祝詞、英主席委員哈伊爾姆卿述答詞、中央事務局幹事魯米斯氏發表議事報告、正午散會、(聯合社)

日政友會

新政綱

廿八日東京電、犬養新總裁下之政友會、近揭櫫重要政策、茲略舉如下、㈠行政組織之根本的改革、須於最廣汎之範圍行之、㈡輕減國民之負担、以謀國民生活之向上、㈢爲達到上述第二項之目的起見、先須對海陸軍備、尤其對陸軍軍備、加以澈底的整理、期其縮少、幹部會已決定揭櫫此等新政綱、以臨下屆之總選舉戰、査行政組織改革及陸軍軍備縮少、爲犬養氏創辦國民黨以來多年所主張之政策、今政友會亦於此新總裁之下揭此新政綱、可謂政友會之方面轉換、預料新政策必有相當輿論之反響、加以政府之減俸案撤回、可爲攻擊資料、故政友會於選舉戰、必能博相當之人氣云(電通社)

○○○

萬安市又報連刦案

萬安市十四五圖前王橋居民姚應昌家、於二十六夜十一時許、突來盜匪七八人、持有手槍三支、長槍二支、打門入內行刦、先持鎗威逼事主全家大小、禁閉一室、由兩盜看守、不准行動、當被肆意搜刦去衣飾現洋約共百餘元之譜、歷半小時、攜贓向北逸去、又刦鄉民吳大寶家、刦去現洋衣飾約共三百餘元、臨行又開槍兩響示威、幸未傷人、刦後係向北高明橋方面而去、惟該處地極荒僻、並無駐防軍警、任其從容而去、翌日、始由事主報告該區區公所、來城報縣請緝

省錫中風潮未平

省立無錫中學驅逐校長風潮、已誌本報、現經校長周鳳甸及學生會方面、先後電呈教育廳、請求派員査辦、迄今尙未解決、學生方面、現仍繼續罷課、非達到撤換周校長目的不止、周校長前日曾親自到校、發貼通告、開除爲首之學生楊掞祭・邵增望・鄒仁海・薛履坦・孟庭才・馬治平・辛宗驊・王文俊等九名、聞均係師三暨三學生、除少數業已離校回家外、餘猶住居校中、連日開會、商議對付方法、聞該校前三師畢業生、因見母校迭次發生校長風潮、茲已向教廳方面請願、擬請以前校長陳谷岑(綸)復任校長、以解糾紛、

無錫

溧陽謠言已息

王團長派隊鎭懾

溧陽地處多山、夙爲刀匪嘯聚之所、去年自經刀匪攻城刦殺、人民受創奇重、元氣未復、最近該縣忽又發生謠言、謂刀匪又有圖謀攻城報復之舉、一般居民、扶老攜幼、紛紛來錫暫避、錫溧班輪船、莫不擠滿、此項謠傳、爲少數匪徒所散佈、意圖驚擾人民、乘機搗亂、該縣軍警維持、現已平息、離溧暫避者、亦已先後返溧、惟首都總部、前據溧紳之請、再電令駐錫獨立第四旅十二團團長王瑞堂、就近派兵開溧駐防、以資鎭懾、王團長奉令後、即於廿七日撥派所部第二營五七兩連、赴溧駐防矣、

常州

捕獲嚇詐匪五名

本邑大北門豐西鄉農民居連大、前日忽接匪徒恐嚇信一封、索洋五百元、限二十七日晚七時、送到小北門城內、玉梅橋第五中學門首交款、來人約定右手拿白売燈籠、左手拿籃爲記、居連大得信、驚惶異常、當報縣府、當夜令警察隊長派特務員陳子翰、率警帶同居連大田麥丁老二、照匪徒所囑式樣、至該處守候、一面派隊持槍預伏在五中學校首樹內、至約定七時、果有匪徒到來、當即拿獲解縣審訊、供稱名王了頭、尙有匪徒四名、在小北門盛豐油醬店內、隨即前往拿獲解縣訊究、一名徐易茂、供係該店老板、一名周紀、供係黃土船老板、有船一只、戶開往鄉間、上有手槍、來做此事、係本人起意、其餘兩匪一名周梅根、一名周慶根、均做裁縫、五匪均供認合謀嚇詐居連大銀洋不諱、旋即發押、聽候偵查餘匪獲案解縣訊辦、

梟匪割取首級

本邑依西鄉魏村公安第十二分局長姚敦武、二十日晨、率警到百丈鎭勦匪、行近百丈鎭東許之桑家埧頭、見有通緝著名匪首李火生、在林中探視、當令開鎗、李飲彈倒地、即將李匪首級割下、攜帶百丈、又令眼線挨戶指

點、捕獲嫌疑匪犯兩人、一係茶客彭、一係飯館

日本相付有

有匿名之恐嚇信及電話

華僑寓區、商店齊集最

果、戰鬥半小時始散、

、已正式簽字、合同內

三、船客四、㈠須命六、

議彝船會設法安然降落

各商、在總理紀念廳設櫃、定廿九日上午九時按

點、捕獲嫌疑匪犯兩人、一係茶館夥、一係飯館夥、▲在附近村落、及徐墅等處、獲匪五六人、均細縛解回、當在百丈剿匪時、百丈保衛團不協同剿匪、遂將保衛團槍械繳下、帶至圩塘該團總部、匪首級留鄉示衆、一面呈請縣府察驗、

蘇州

浦莊被匪擄刦詳情　擄去六人死傷二人

匪刦橫涇浦莊、戕警擄人、已略誌昨報、茲續誌詳情如次、浦莊距橫涇約三里許、民物富庶、爲吳縣西鄉之有名市集、前（廿七）夜六時三十分、匪衆上岸後、即先圍刦保衛團槍械、該處保衛團、計有團丁六人、快槍六支、門崗錢阿壽（廿五歲本地人）上前攔阻、匪即開槍將錢擊斃、並射傷團員俞春山腿部（計中二槍昨已送城醫治、快槍六支、完全被刦、繼即開始搶刦全鎮、架去陸隆順米店夥管菊生（年三十歲吳江人）一名、陳源茂南貨店主陳正甫（七十四歲）一名、徐三泰鹹貨店學徒陸家鶴（二十四歲同里人）、陶根壽（十八歲峰巷人）、李福奎（十三歲本地人）、胡泉生（十四歲蘇州人）四名、並槍傷前董事何茂如媳何葉氏左臂、刦去何家皮箱十餘只、其時有由蘇州開東山之快班航船一艘、在浦過夜、亦遭殃及、縣公安局聞訊、除當場電調駐剎壯之警察分隊長黃化鯤率隊向吳江方面追擊外、並派第二中隊長吳少武、當夜由城率隊下鄉、保護橫涇、一面鄭局長復於昨（二十八）午親率水巡組前往追緝、是役全鎮損失、約六千元、商店之被刦者、計㈠祥信泰南貨店（店主錢介根）大洋六十六元、銅元廿二千一百、香煙二大盒、㈡恒泰南貨店（何茂如開）大洋十元、香煙四盒、㈢三泰醬園、（徐晉慶開）支票二紙洋一千四百廿餘元、鈔票二百七十五元、鑲金藤鐲一只、金絲圈二只、金鑽戒二只、金鈕扣三粒、氣筒一只、蛋圓戒二只、綢被絲棉被中山布被等五條、男女衣服三件、㈣萬豐南貨店、（陸康和開）大洋三十元、香煙等約七十元、㈤（陳光元開）鈔票十三元五角、現洋十元、小洋四十八角、㈥陸順豐米坊（陸雲甫開）、㈦恒成米行（俞墨林開）、㈧范泰裕南貨店（范成甫開）、以上三家損失數未詳、

◈◈◈◈

私運米船又扣一艘

市公安局昨（廿八）又在蘇州關扣獲私運食米船一艘、係木瀆吳泰之貨、計米二百五十石、稅票只七十石、已解局、又鄒局長因水巡隊將鳳楣於廿四日私放齊門內同泰義運滬米船一案、昨（廿八）被撤懲、遺缺由騎巡隊長陳仲禮暫代、

松江

承審員考試完畢

高等法院、招考承審員、昨日考試完畢、定今日揭曉、錄取者於三十日上午聽候考試云、

張堰刦案破獲訊

聞張堰鎮巨刦案、業在余家廟捕獲江北人兩名、因伊等身懷某錢莊票銀二百二十餘元、被人窺破、因而拘獲、確否待後聞續錄、

南通

白晝路刦殺人　刦匪墮河被獲

姜灶港恒昌興花行、於二十六日派司務封某、解鈔票三千五百元至角斜分莊、封乘自由車、將鈔票包綑在車上、被匪察悉、追至唐閘側填潭、時在下午二時許、開槍將封擊斃、奪車而逃、詎該匪不甚諳騎車術、傾跌河中、被實業警察隊追獲、刻暫押隊部尚未審訊、

新河鎮共黨暴動

三益區新河鎮、二十六日夜、有共黨百餘、發生暴動、刦去商民槍械十餘枝、傷八人、擄去湯某一人、縣警隊已馳往剿辦、

日本相府前　逮捕刺客一名　欲刺濱口首相

廿八日東京電、某氏汽車本日下午一時二十分由濱口首相官邸正門出、駛行永田町街上、忽有一人手持日本刀從路邊跳上汽車、欲刺車上人、時有警備首相官邸之巡警澤田逮捕凶手、解往麴町警署、調查結果、凶手住東京市深川區、姓名吉田吉郎、三十四歲、彼欲刺首相、在官邸附近待機會、見某氏汽車由首相官邸出、以爲首相車、即時行凶云、警視廳正極力調查政治的背景、思想系統、及同志之有無、（聯合社）

二十八日東京電、今日午後汽車一輛方自首相府出時、有一男子拔刀躍登踏足板、車夫旋機時、其人自車跌地、即被拘獲、現信其人乃誤認車乃首相濱口所乘、意圖行刺、警局現正研訊口供、迄今尚未能證實或否認是說、（路透社）

菲島警備　華僑械鬭再起

廿八日馬尼剌電、此間警察當道、因華僑寓區門戶械鬭又有爆發之現象、特於今日添加雙崗、自公理報編輯部人員、因對中國方面新聞所取態度引起一部份、中國人民之公憤被毆傷後、時慮繼續發生暴動、（中國報編輯林梅意、（譯音）以與鬬毆事有嫌疑被逮、嗣交保非幣五百始得釋出、尚有一白林德司、亦以同案被捕、據警局聲稱、邇來接有匿名之恐嚇信及電話多起、均謂行將不利於安平街、按安平街者爲華僑寓區、商店儔集最繁盛之地、（國民社）

◈◈◈◈

周團開抵通城

十三旅第二團、奉令由揚開通、行抵泰興、因匪猖獗、周團長率隊剿匪、至二十七日始步行抵通、

靖江

匪徒刦掠焚燒

西來鎮西黃家市嚴爾獻家、二十五日下午有匪徒八人各持手槍闖入、因家人早已逃空、遂放火將房屋三間焚燬、

拘捕二人解縣

警察二分隊偵探毛名立、在如皋六木河地方拘住萬金寶趙寶郎二人、解縣訊辦、

揚州

縣政會議紀要

縣政府念六日下午開縣政會議、擇要錄下、㈠建設局擬呈設立測候所計劃預算、照案通過、俟房舖捐新增捐款撥出舉辦、㈠又標準鐘計劃預算通過、經費由戲捐撥充、當財局墊款開辦、㈠以六千元價買舊參府署爲通俗教育館址、由縣府教財兩局與該館長各籌半數、在教費項下清償、㈠由建設局於一個月內擬具征工開河之計劃、

教育界推代表赴省請願

教育界因蘆課教費畝捐停止、各校長教職員甚形恐慌、組織救濟委員會、廿六日齊赴縣政府請願、未得要領、特推陳冠同・包墨青・詹化南・唐叔眉・凌善也・張菊姝・丁文年・杭蔵之・孫蔚民等百餘人、定念八日渡江赴省廳請願、

古物保管分會成立

江蘇古物保管委員會江都分會、念七日上午在舊府學內尊經閣開成立會、縣長陳南軒主席、杜召棠・汪幼儀・孔小山・何蓉孫・李伯樵五委員、宣誓就職、

嘉定

教育會改組大會

縣教育會二十七日開改組成立大會、到會員八十餘人、公推呂舜祥主席、通過會章、選舉陳璋甫、王軒村、陳乃昌、葉祖恒等九人爲執委、溫志久陳泰璋爲省教育會代表、李愼修爲秘書、

法新閣之組織　急進黨社會黨聯合　白里安仍將任外長

二十七日巴黎電、國會社會黨今日以三六票對一二票決定與急進黨領袖達拉狄爾新總理合作、達氏已允與社會黨平分新內閣重要位置、衆院傳出消息、謂新總理將提議全部撥節之策、軍事預算、將縮減六萬萬佛郎、（路透社）

二十七日巴黎電、達拉狄爾在今夜急進黨會議宣稱、白里安已允擔任外交總長、又社會民主黨聞亦已允加入內閣、祇須待明日該黨全國大會之最後決定、故一俟意見一致、達拉狄爾之聯合內閣定可組成、今日下午勁勞與赫里歐會訪達氏、料兩人亦必可以入閣云、（國民社）

英共黨數百人　欲衝入美使館

二十七日倫敦電、美國北加羅里那州迦斯吐尼亞地方紡織工人前曾罷工、警長往罷工者辦事處調查、旋被人殺害、致有紡織工十六名被拘、審訊多時、其中九人無罪釋放、餘七人確犯罪、判定死刑、今日倫敦美使署外有共產黨數百人擬衝入使署、投遞一決議案、反對美國殘殺工人之行爲、警察阻之、遂起衝突、示威者擬衝入署、卒不果、惡鬬半小時始散、聞共產黨所通過之議案、須設法遞與美總統、要求釋放英美印度各處之政治犯、（路透社）

高郵

縣政會議紀要

縣政府昨日召集各局科長、開二十八次縣政會議、㈠財局長提議、本屆秋禾歉收、業經勘畢、並經縣府召集各機關會議、請求減徵、現擬剔除老荒、用普減法、請公決案、（議決）照原案通過、㈡財局擬款產管理處呈以本年預算所列預備費祇三千元、現已用罄、並透支三千元、應如何設法維持案、（議決）每畝帶徵五釐、㈢縣黨部函請查照代表大會指定、將民衆團體經費折半發給、（原經費八千四百元）請公決案、（議決）俟五釐附加呈准後、再行核議、

周巷鎮連日焚刦

縣屬第十區周巷鎮地方、近日連續發生焚刦案、最重者爲小河南周姓家、損失最鉅、計焚去房屋三十餘間、併用具衣服約千餘元云、

杭州

延齡路兵士鬬毆

杭州新市場娛園內、昨日下午二時許、大劇場內人滿爲患、共時有保安隊第三團兵士因休假前往觀劇、有某兵士在樓上擠軋間、偶將一戴眼鏡者之眼鏡碰落地上、遂起爭端、各不相讓、兵士亦不知戴眼鏡者爲傷兵、繼則雙方動武、復各邀幫手、竟出娛園之門、即在延齡路中央爭鬬、各有受傷、後經軍警聯合稽查第一隊、及各該管長官趕來、將肇事者帶回罰辦、始了事、受傷者一人、送入市立醫院醫治、

寧波

王家井亭米店被刦

鄞南王家井亭王治記米店、二十六晨一時、被操黃岩音持木棍之匪徒十餘人、破門而入、店主王攜來聞聲避於床下、匪問老闆所在、王妻答以赴甬未歸、匪遂搜刦而去、損失五六百金、當即投報姚山公安局派警兜拿、

鄞西任家火警

鄞西大江沿任家地方任阿康家、念五晚九時、柴間內起火、延燒鄰居、至次晨一時半始得救熄、被災者有張大生等九家、共燬屋念二間、總計損失有萬餘金、火首阿康經黃古林公安局傳訊判罰、

俄賄案　十四人判死刑

二十七日里加電、俄國阿斯特汗法庭審訊行賄舞弊案、兩月於茲、今日判定官吏商人等十四人死刑、其餘一百零六人各判監禁一年至十年不等、（路透社）

德瑞火柴借款　已正式簽字

二十七日柏林電、德政府與瑞典火柴托辣斯所訂火柴專賣及借款合同、已正式簽字、合同內規定組織專賣公司、代表政府實行專賣權、資本總額各半、董事亦瑞德各五人、由德人爲總董、借款共一萬二千五百萬金元、利息六厘、實收九三、至五十年後清償、但十年內、隨時可以歸還、此項合同須提出國會通過後、專賣一層、始成法律云、（國民社）

英飛船在意海失事　船員船客均殞命

二十七日倫敦電、英帝國航空公司宣佈、定期飛行往來印度與英國間之飛船羅馬城號、本定今日抵倫敦、但昨在意國日諾亞灣遭大風暴失事、船員三、船客四、均殞命云、該飛船曾設法降落海中、並發生乞援無線電、旋有一商船拖之行、歷九十分鐘、拖繩中斷、商船船主乃挨駛入斯譬齊亞港、改乘驅逐艦出援、則已不見飛船蹤跡、雖在黎明時、意當局續派飛機拖船與軍艦往尋、終無效果、夜間風向改變、致失事之飛船迄今猶未覓見、飛船司機員之屍身今日已爲海濱衛生組萊裔地方、又據羅馬來電、意兵艦撈獲屍身一具、（路透社）

英棉業工　要求加資

二十八日倫敦電、蘭開夏棉業之工資風潮似又將發生、織工總會一致通過一案、主張向僱主機關請求加給工資、每磅加二先令、（路透社）

紹興

防軍抵紹

四十五師一百三十五旅奉命調紹、由旅部派副官二人來紹接洽駐地、該旅官兵二千餘人、念六日沿汽車道徒步來紹、李旅長趙團長、及官佐十餘人、亦於當日下午乘汽車到紹、

冬防會議

念六日晚縣政府召集冬防會議、到者有湯縣長・陳公安局長・保安隊朱連長及地方士紳二十餘人、議決事項、爲㈠冬防時間爲四個月、㈠經費加征店住屋捐二個月、（分四個月征收、仍交財務局征收員帶征、）㈠決定購買槍支洋七千元、㈠經費未起征時、暫向縣公款公產會借墊應用、㈠組織冬防委員會、除縣政府、公安局・保安隊爲當然委員外、加推孫慶麟・王世裕・莊伯封・姚慧厚・馮虛舟・陶仲安等爲委員、㈠冬防辦法由縣政府公安局保安隊籌劃再交委員會討論、㈠委員會會址設縣商會內、

嘉興

縣府籌備冬防會議

縣政府、於二十七日下午召集水陸警保衛團、籌備冬防會議、到有駐禾保安隊周營長、駐軍熊連長、水警趙區長、路警杭嘉段段長莊守華、與公安局長及地方保衛團等、決議案件、㈠組織軍警團臨時辦事處、推定五人爲常務、㈡第二次籌備會期、定三十日上午、十一月一日正式成立、㈢通令各對委會趕速籌費增設臨時警或保衛團、㈠各旅館於下午十二時之後不准留宿旅客、㈠各娛樂場所每晚於十一時停演、

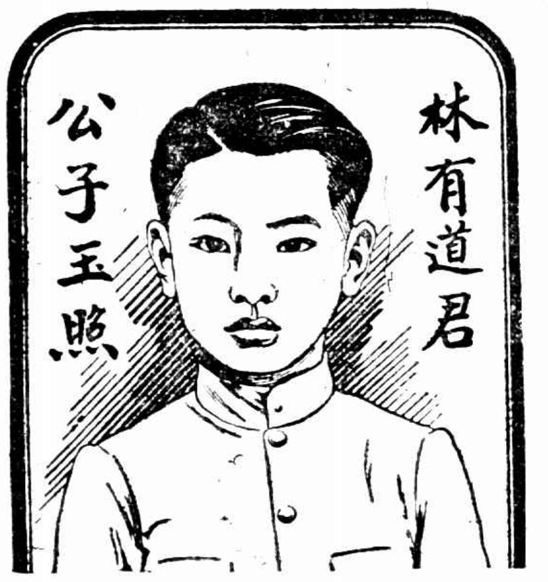

他父親的八年經驗

證明嬰孩自己藥片確能調和腸胃扶助出牙

暹羅盤谷埠南暹貿易公司經理林君有道素來深信嬰孩自己藥片爲小兒適用之良藥茲本其幼幼之心特允將其對於該片經驗情形佈露於次以供世之爲父母者之參考焉

林君云「小兒現年八歲自出世以來常服嬰孩自己藥片其結果殊爲滿意無論何時覺彼煩躁或胃口不開一服此片使能健飯有時腸臟失序此片立能糾正而調和之凡當彼出牙時期此片尤爲其得力之安慰物也」

嬰孩自己藥片爲韋廉士藥局特製之小兒專藥純潔和平效靈味美無論小兒年齡之長幼凡患食積肚疼泄瀉嘔吐傷風發熱出牙蛔蟲以及一切腸胃病均可服用而收奇効焉價目每瓶六角六瓶三元寄費免收遠東總發行上海江西路六十號韋廉士醫生藥局

各埠藥房均有出售

瑞士教失學者　利用無線電話

二十七日白爾納電、瑞士現用無線電話於夜間教授居家離學校較遠之年長失學者、又前在教育史上啓一新紀元、（國民社）

無尾飛機　試驗已成功

廿七日柏林電、僅裝八匹馬力馬達之無尾飛機試驗成功後、頃又在柏林附近吞泊爾霍夫航空場試飛、政府代表及航空專家、均蒞場參觀、成績飛常優異、柏林日報午刊、學愿鉅額獎金贈與首先駕無尾飛機不停飛航五百公里、而費用不逾五千馬克者、據航空專家預言、不久當可有無身飛機出現、其引擎搭客俱在翼上、俾造價既省、費用亦廉、（國民社）

日青森縣大火

廿八日東京電、今晨七時青森縣三本木町某浴池起火、正値烈風、火勢四延、至午前九時、已燒去三百戶、火勢稍微、尚未全熄、縣當局正派消防察署長等馳往救援、損害未詳、似達相當多額云、（電通社）

公安分局長他調

嘉興第三公安分局長劉鴻勳、業奉省令調任象山縣昌石分局長、遺缺由省方調海鹽縣袁化分局長陳育人接充、

嘉善

父子被匪綁去

練塘南蘇浙交界處里舍漊地方農民繆永昌、去年被匪勒索不遂、縱火將住屋焚燬、今年勉湊千金重造、又惹匪徒覬覦、突於二十七日夜、來匪十餘人、攜有槍械、將繆一家老小俱行綁縛、臨行將繆永昌及其子鎖塘架去、限期十日取贖、

平湖

屠宰稅招商投標

本邑屠宰稅、至十月末日、認捐期滿、業經縣府呈准財廳、以一萬二千一百元、爲本屆猪羊正稅最低標價、昨已開列辦法、佈告各商、在總理紀念廳設櫃、定廿九日上午九時投標、下午二時開標、

閘屍場案二人被捕

錘埭林家駒被警勒索、檢驗時大閘屍場一案、檢察官檢驗吏將經過情形呈報嘉興地方分庭核准、於昨日廿七密令錘埭公安局、于巡長就近捉拿該案約近三十餘人、被捕鄰長李阿六等三人、於今晨（廿八）解禾、其餘早已聞風逋去、

搶刦漁船勒贖續聞

乍浦外海日前有漁船一艘、船老大被海匪擄去、勒贖一千六百元、已誌前報、茲悉此次漁船共有四艘、係開向上海、被海匪開槍包圍、將船主徐光富綁去、索價六千元、當時徐囑向上海去設法款項、盜匪不允、令該漁船向乍浦行家商借、派盜夥二人隨往、持盜夥王彭祥名片、同行到乍、四漁船三千二百元、計一艘九百元、二艘各八百元、一艘七百元、由某行籌措、交盜夥攜去云、

湖州

機坊港邵鶴泰被綁

本城北門外下機坊港地方、前日發現匪蹤、幸由城區軍警得訊前往、故匪遠逸、該處有邵鶴泰者、紹籍人、年五十三歲、創辦大有利碾米廠於上機坊港、邵平日早出晚歸、習以爲常、前日邵弟仁榮回家時門外見匪、邵即報對邵有所不利、幸邵在廠未回、而軍警得訊、始逸去、二十六日晚八時許、邵由廠回家、甫至門口、正擬敲門、忽有匪徒將邵攔住、其時邵之家人、聞聲開門出視、見有口操豫音、各持木克槍之匪徒二十餘人、由二匪將邵綁縛、挾之向前奔走、餘匪呼嘯而去、邵之家人、飛報大通橋保衛團、請求追捕、奈因團丁兵力單薄、不敢追剿、後由城區軍警機關、派隊出城追緝、已無匪踪、事後邵之家人拾得一函、索洋五萬元取贖、聞匪衆綁邵後、向白雀三天門而去、

青島

膠濟鐵路交大同學會成立

交通大學創辦迄今、雖名稱屢更、而精神一貫、已有三十年之歷史、其間人才輩出、遍於各地交通及實業機關、服務膠濟鐵路之交大同學、已不下六七十、六日、在此間膠濟路局大禮堂、舉行膠濟鐵路交通大學同學會成立大會、通過會章、並選舉梅超任徐植仁王節堯汪珊許傳本五人爲執行委員、現會務正在積極進行中、

來函

逕啓者讀本月二十六日貴報第一張地方通信欄松江通信土販巡警訊究一節查該案經敝分駐所獲後即於第二天上午將人贓一併解松「一面以該巡官有隱匿行爲立即撤職留局候懲」等語更屬無稽想係訪員訪聞失實事關敝所名譽相應更正即希主筆先生撰安松江縣公安局第五分駐所謹啓　十月二十七日

十八年十月廿九日
第八百卅四期

時報新光 Eastern Times

蔣介石昨日誓師　出發赴漢

羅爾特阿門生爲挪威海船道出倫敦前赴美國圖示船上之水手

"Roald Amundsen" the Norwegian Viking ship visited London while on its way to America. The picture shows a Viking of the crew standing in the stem of the boat.

阿根廷肯普羅爲繼鄧納重體比賽之後起者

The Argentine Heavy-weight Champion Victorio Campolo, is one of the boxers who have to be considered when the world's championship title is to be competed for. Tunney must soon have a successor.

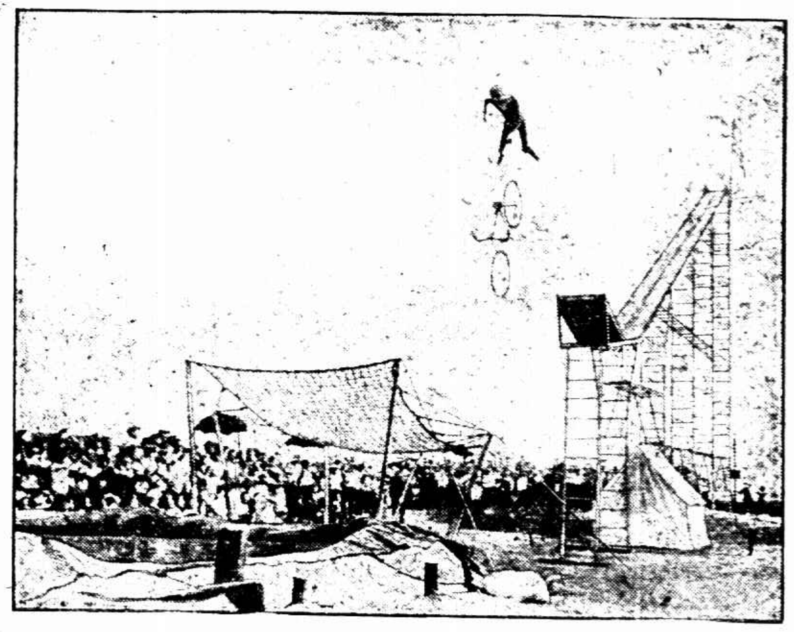

丹麥一少年騎車獻技其車墜在一網上騎車者跌入一水池中

The ride is now varied in all kinds of ways. This Denmark young artist carries out a spring in which the cycle lands in a net and the rider himself in a basin of water.

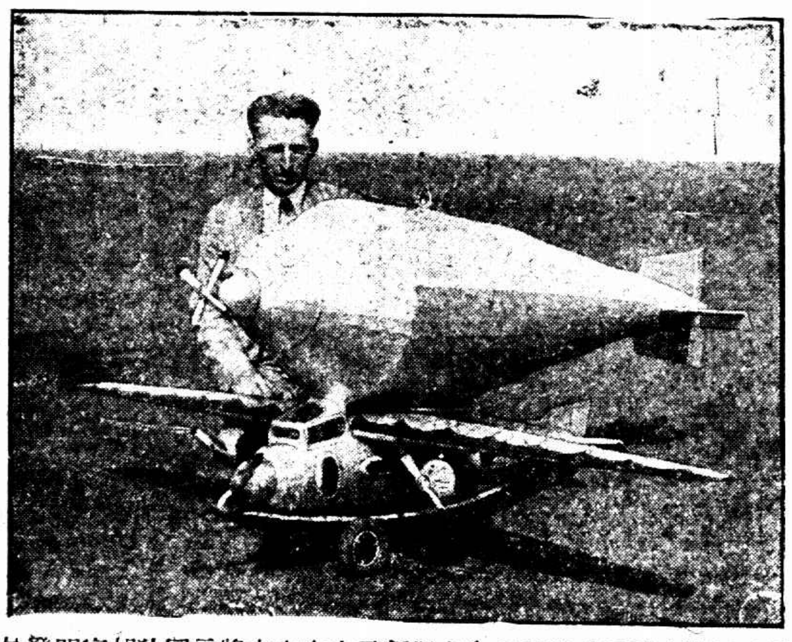

依發明家胡狄同言將來空中之飛行器必介乎飛船及飛機之間圖示最近之出品

The Aerial Vehicle of the Future, according to the inventor Hodgdon, will be something between an airship and a flying machine, who is here seen demonstrating his latest craft, which in his opinion possesses the advantages of both types.

意國政治家墨索利尼之女愛荷娜周遊世界各地歡迎待以大使禮最後至西班牙京城

Mussolini's Daughter, Edna, has as is well-known, undertaken a journey round the world, and has everywhere been received as the Dictator's ambassador. She was last of all in Madrid where she visited Primo de Rivera.

英相麥克唐納氏離英時美大使達維司將軍同至車中圖示麥達向衆還禮之狀

Mac Donald on his departure to America was accompanied to the train by General Dawes the American Ambassador to England. One sees the two gentlemen replying to the greetings of the public.

慈谿縣第二次小學聯合運動會中之一節　西城學校女生表演雙人舞　天勝照相

The second inter-scholatic Athletic Meet of Chih-che Hsien, Ningpo. A dancing performed by the girl students of Se-chen Primary School.

上海特別市工務局改築集水街（新名東門路）工程進行狀況
ⓐ舊屋完全拆除正在鋪築路基　天齋

ⓑ搬移電桿重行豎立　天齋

The work of reformation of Zih-szu Street, East Gate of Shanghai, by the Bureau of Public Works. ⓐ They are paving the road after the ruined houses being pulled down. ⓑ Electrical poles are also removed.

克利西佛

治咳聖藥

化痰止咳
功力快
味道好
價錢巧
人人可服

拜耳大藥廠
拜耳藥廠

北平電車工會被人力車夫搗毀情形　林悅明

The tramlaborers union was smashed by the ricksha coolies in Peiping

唐山軍警聯合追悼剿匪陣亡之劉樹琴范文科二烈士　主祭官鄭崇贊　上角爲邱鑪生

Both the police and military forces held a memorial service to the two martyrs, Messers Liu Chu-chin and Van Wen-ao.

重光葵之談話

中日修約前途可樂觀 中俄交涉希望早解決

日本駐滬總領事重光葵、前日下午招待中日新聞記者、談話撮要錄下、中日修訂商約、關係兩國利害非常切要、現時形勢頗佳、預測將來結果、亦必美滿、惟目前應注意各方宣傳、不可含有惡意、以免發生誤會、引起糾紛、日前佐分利公使、在京滬、昨考察、印象頗佳、極爲滿意、自濟案解決以後、兩國人民、感情已回復佳境、此後當能更形親善、故修約前途、極可樂觀、現時中國國內政局、雖未平靖、然此係中國自身問題、無須外人干與、此點佐分利公使、亦與本人同情、中俄問題、日本關係密切、自屬非常注意、深願雙方當局、能誠意交涉、早日完滿解決、

杜錫珪定期赴日

海軍上將杜錫珪、自奉國府委派爲考察歐美海軍專員後、日來正積極籌劃、對於考察上之種種手續、其考察經費十萬元、業由財政部匯存上海中央銀行候領、國府前日頒發杜氏之委任狀一件、令海軍部轉飭領訖、聞杜氏業已訂定神戶長崎班之上海丸、於十一月二日專任赴日考察、其隨行者、甚爲簡單、祇有學員等數人、

王正廷 昨晚返京

外交部長王正廷、昨晨九時到駐滬辦事處批閱公文、十一時接見駐滬領袖美總領事克銀漢有所晤談、旋與日本總領事重光葵談話、至下午一時、始返私邸、晚間十一時即乘滬寧夜快車返京、

日貴族議員 昨日到滬

日本貴族議院議員考察團、來華考察政治實業、由平津南下、昨(二十八)日乘長平丸到滬、上午八時抵岸、在黃浦碼頭登陸、日總領事重光葵、橫竹商務官、公森財務官、公使館書記官守屋、及其他官紳數十人、均到碼頭迎迓、外交部駐滬辦事處陳世光、亦到埠迎迓、在船埠略作寒暄、即乘車往豐陽館下榻、晚間日總領事重光、在西摩路領事邸第設宴洗塵、今日訪謁中外各機關、晚間旅滬全體日僑公宴、當晚夜車赴京遊覽、明晚返滬、外部辦事處已代爲接洽車位、此次到滬者、計有片相赤池八馬伊集院等十八人、餘則已在大連轉道返國矣、

菲議員奧斯門 昨乘飛機返滬

菲議員奧斯門及菲巨商等四人、前與菲長奎松氏來滬後、轉赴京平遊覽、奧斯門等四人、已於昨(二十八)日上午、由京乘滬蓉飛機返滬、於昨日下午五時、在虹橋路飛機場降落、外交部辦事處、派辦事員唐君前往迎接、聞奧氏等在滬小住數天、即搭輪赴菲、

醫學博士 齋藤眞蒞滬

日本愛知醫科大學外科教授齋藤眞博士、日前由南洋外科學大會回國、道經滬上、本埠名醫伯顯醫院院長顧毓琦氏爲齋藤氏之門人、與宗藏醫特於日前請齋藤氏在該院講演、並在附屬醫院行胃切除術)及胃腸吻合術、當時齋氏首將病歷經過類症鑑別診斷治療、詳加說明後、即行施術、該校四年級生、均在旁實習、聞齋氏對於開腦手術、尤有專長、並製有開腦手術影片數千尺、准於十一月一日下午七時、在愛文義路東旅養病院開演、屆時齋氏親蒞指導一切、

商整會函令 租界押當登記

本市商整會、爲租界押當登記事、昨函押當公所云、逕啓者、本月二十六日接展來函、以租界押店登記、應先交涉將工部局前頒規則取消、庶法令統一、登記自無問題、請轉函社會局等情、查現在情形、以向社會局登記爲第一步、營業規則之全部實施爲第二步、如果第一步未能遵辦、則如來函所謂租界複法問題之如何解決、以本案經過情形而論、實未便再爲轉函社會局、尚希查照、此致上海市區押當公所、

駐滬美海軍艦 昨日開放

前日爲美國各州海軍大同盟告成紀念日、駐滬軍艦將士聯合舉行盛大慶祝會、昨日(二十八)起、駐泊吳淞及黃浦江各美軍艦、一律開放、下午一時起、邀請中外各界、到艦參觀、由各艦將校及美領署職員、殷勤招待、款待香檳茶點等、至五時散會、

蘇滬各團體歡送張維城 爲絲織業界呼籲

本埠中華國貨維持會、江浙絲綢機織聯合會、蘇州總商會、蘇城絲業各團體、以江浙一帶絲織出品運銷朝鮮者、(俗稱高麗貨)每年在一千萬元以上、近自日本增稅、高麗貨不能行銷、至八十萬商民工人因此失業、蘇杭寧鎭盛澤等處、各大廠相繼閉歇、籲請政府維持、已非一次、前日(二十七)各團體以新任朝鮮總領事記名公使張維城赴任履新、特推王介安爲代表、及車抵蘇州、面請張君設法救濟、並隨車陳述一切、蘇商會雲錦公所等、各團體代表程幹卿徐小齋等十餘人、到站環請張君下車、張乃允之、各團體即在雲錦公所設席歡送、到者有總商會各委員龐天笙等、絲業總代表陸實瑜等、及鄒公安局長等約百人、席間由程龐徐等詳述江浙絲織品、有一大部分專銷高麗、近因日本加稅、並估價太高、以致各廠家虧蝕、相繼倒閉、只蘇州一處失業者、二十餘萬人、合計其他各處、失業人數、約在八十萬以上、張總領事、在外交界之聲望及成績素所欽仰、希望履新後、秉承政府、指導朝鮮各領事、設法救濟、爲絲織業留一線生機、即實行總理三民主義云云、次由張君致詞答謝、攝影而散、仍推王介安恭送如儀、

[今日] 女子排球賽

民立與中國女體專 下午四時在公共體育場

市一公共體育場女子排球競賽會、前日務本與南洋之賽、觀者如堵、足見民衆對於女子體育之注意、今日下午四時、爲民立與中國女體專比賽之期、民立隊於排球運動、訓練有素、中國隊亦著有成績、屆時列陣交鋒、必大有可觀、玆錄雙方之隊員如下、

▲民立隊 雍麗君・(隊長)朱耀英・劉碧云・徐仲英・錢蘊玉・干頌珍・黃杏芬・談太雋・葛梅鳳・羅織明・蘇祖詩・殷林貞・黃平・談瑛・過婉如・

▲中國隊 陳新元・(隊長)蔣秀琴・江秀琳・許韻新・邵品玉・王夢娥・蔡巽餘・黃娘清・唐夢錦・黃少輝・胡迪先・徐國英・范蘊珍・李道秀・宗亞英・

西聯足球會甲組 本週秩序

十一月二日(星期六) 葡萄牙對西人隊 虹口公園第一場
惠脫希對西捕 申園
三日(星期日) 樂華對臘克斯 中華棒球場

西聯足球會 各種銀盃賽 報名截止

乙級盃加入者最多

西人足球會本年各銀杯比賽、報名業已截止、定本星期三晚抽籤排定秩序、各盃報名者如左、

□史考盃 西人隊・臘克斯・西捕・海軍・華瑟司透聯隊・惠脫希・樂華・葡萄牙・意令隊・聖芳濟・衛生隊・西青年會・R.A.S.C.隊・

□甲級盃 西人隊・臘克斯・西捕・海軍・華瑟司透聯隊・惠脫希・樂華・葡萄牙・聖芳濟・

□乙級盃 西人隊・臘克斯・西捕・海軍・華瑟司透甲乙丙丁四隊・司令部二隊・惠脫希甲乙丙丁四隊・葡萄牙・意令・聖芳濟・衛生隊・R.A.S.C・愛理提推・漢百利學校・同文書院・幼級隊・白倫吐哥・西青年會・R.A.O.C.・猶太・優游・樂華・

□字林盃 西人隊・臘克斯・西捕・海軍・惠脫希・葡萄牙・意令・聖芳濟・衛生隊・R.A.S.C・愛理提推・漢百利學校・同文書院・幼級隊・白倫吐哥・R.A.O.C.・西青年會・猶太・

□國際賽 猶太・英國・中國・蘇格蘭・葡萄牙・德國・法國・

中校體聯網球戰 下月一日舉行初賽

上海中等學校體育聯合會、本屆應行各項運動、又將次第開始、各組委員、日來正在積極籌備、網球錦標、首當其衝、準於下月一日起開始比賽、地點原定悉在中華網球場舉行、惟因世界網球王柯顯脫氏來滬、或有數場表演、故或將重訂、玆將比賽規則及秩序錄下、

□比賽規則□ ㊀比賽日期、自十一月一日起、㊁比賽地點 借用中華網球場、(如可顯尼來滬表演恐地點略有更定) ㊂比賽用淘汰制、抽籤分配、以單打三組、雙打二組、決定勝負、㊃裁判由雙方同意請定、或由體育教員共同擔任、㊄比賽所用之球、由各校自備(半打)、㊅如遇大雨、按期順延、惟星期六・日・不比賽、㊆以防萬一、規定時間一刻鐘不到場者、作棄權論、㊇比賽結果、須於當日報告書記處(光華裴鑑元)、

□比賽秩序□

浦東
光華 對 暨南 十一月一日下午一時
持志 對 滬江 十一月一日下午三時
南商 對 復實 十一月一日下午三時
十一月五日下午一時
十一月五日下午三時
十一月八日下午三時
錦標

籃球十三隊 參加業餘賽

市一公共體育場主辦之業餘籃球競賽會、昨日報名截止、計加入者有南倉・T.T・精武・義德・平平・鷹隊・錦隆・健身・泉光・仁濟・時光・嶺南・郵務・等十三隊、現該會按照章程第五條之規定、審查球隊及球員資格、一俟手續完竣、即當編排順序、定期開始比賽、

香港男子渡海比賽 成績出人意料外

香港公開男子渡海比賽、於二十二日下午舉行、計華人有李依郎因病未到、臨時加入者、有歷屆冠軍老將曲氏、及楊元華兩人、比賽結果、殊出人意料之外、贊士東竟能於念八分三十二秒達到決勝點、陳振興屆居第五、梁兆文在最後數秒鐘、爲陸文槐佔去第七、梁祇得第八、楊元華第九、玆將首五名探錄如下、

第一名 贊士東 念八分二十二秒
第二名 曲氏 三十一分念四秒
第三名 帕利勒 三十二分五十秒
第四名 芬麗臣
第五名 陳振興

聖芳濟華人隊 克服華同

聖芳濟華人足球隊、於前日(星期六)下午、與華童公學足球隊作友誼賽於華童球場、三時十分、開始角逐、雙方球術均佳、惟聖芳濟之前鋒及守門、尤見精彩、結果爲六與二之比、聖芳濟華人隊勝、

嘉定縣校 運動會結束

嘉定全縣各校聯合運動會、自二十五日開幕後、直至二十六日下午六時、方始表演完畢、評判結果田徑賽第一南翔公學、得一佰四十三又六分之五分、第二普通學校、得八十二又二分之一分、第三昆嘉鄉師、得七十九又三分之一分、第四縣立初中、得四十四又二分之一分、團體操、第一馬陸中心校、得八三、三三分、第二南翔公學、八三分、第三南翔中心校、八一分、男子個人第一鄉師陳國鴻、女子個人第一普通高敏時、均得十五分、奎山汪浩生、百米成績十三又五分之二秒、二百米二十八秒、均爲本縣聯合運動會之新紀錄、

縣教育局 移交在卽

縣教育局長潘晉書辭職照准後、當卽趕理辦結束、以便定期移交、茲悉一切手續將次第完竣、定於日(三十一日)與新局長會同移交接替、屆時並請縣派員蒞臨監視、又聞新局長視事日期、已定於下月一日、

介紹史地女教員

卡德路九十五號寰球中國學生會職業介紹部新訊云、該會現受本省某縣立女子中學之委託、介紹史地女教員一席、每週八小時、月薪三十二元、以大學高師高中畢業或有相當學識、及教授經驗確能勝任者爲合格、地點附近蘇錫、交通便利、有願應聘者、可逕向該會面洽、

商聯會遵令停止活動 分別辦理結束

各馬路商界總聯合會、及各馬路分會、自經市黨部議決一律停止活動、聽候改組、均先後召集會議、討論辦法、商總聯會、已於前晚經全體出席代表議決、遵令停止活動、辦理結束、各路分會、亦紛紛開會趕辦結束、市黨部已定今日下午二時、召集市民聯合會籌備委員召集人舉行談話會、商議進行籌備事宜、又因各路分會、會務紛繁、不宜久擱、故擬趕速成立、第一次籌備委員開會後、卽當推派委員、分別接收、積極籌備、以期早日成立、

海軍飛機練習員 先行練習陸機駕駛 下月一日至虹橋實習

高昌廟海軍飛機處、前曾購得新式水陸兩用機三架、原爲練習員實習之用、旋因浮船未到、且附近缺乏曠場、故迄今無從試飛、上月該處長調任馬尾飛機處長、遺職由沈德燮繼任後、沈氏鑒於揭駛水機較陸機爲難、故決計將練習員陳長誠何健鈕則澤楊樹滋彭熙揭成棟何爾亨及工程師高清樹、於下月一日、調往虹橋飛場、先練習陸機飛行、然後再行調回練習水機、新購三機、亦將運往虹橋、

應徵華輪 一部份放還

本埠華商航輪、被南京總部交通處絡續租去遣用者、計達五十餘艘、昨日據航業界消息、招商局之海晏嘉禾江順、大通公司之鴻大、大達公司之大德等五艘、各輪業已回滬、照常行駛原班、又招商局總辦趙鐵橋、昨接蔣主席宥電云、上海招商局趙總辦勛鑒、此次西北諸逆甘心破壞編遣、不顧國家大計、中央不得已而出兵、該局及滬漢各輪公司、應徵輪隻、踴躍運輸、深堪嘉許、現我軍集中、不日完畢、先將江華江安江順等各輪、先行解僱、開回公司、其餘各輪、當視需用程度、節次放回營業、以利民運、仰卽知照、蔣中正宥、

滬閔長途汽車 加班行駛

滬閔南柘長途汽車公司、自歸交通公司接辦以來、沿路廠站建設一新、行駛車輛、坐位寬敞、時刻準確、日來乘客衆多、該公司特向馬迪亞德各汽車行添置最新式長途汽車、以便行旅、現悉定於十一月一日起、滬閔班車自上午八時起至下午止、每小時各開班車一次、車上均有鐵架、風雨不更、載乘客行李、各站起落、憑單取件、並悉滬閔

南京路 麗華公司 大減價 展期十天

最廉貨品
全毛素駝絨每尺二角半
全毛嗶吱每尺五角
眞毛葛原價二元八角減沽每尺一元一角半
印花毛葛每尺四角半

新到入幇呢絨疋頭綢緞斗篷大衣等一律削碼減沽
疋頭部時式毛葛旗袍衣料每件一元五角
新到大批中外一九二一九年新式火爐數十種減價期內特別廉售

時式花絨布每元四碼
冲法蘭絨每元三碼
斜條絨布每元三碼
絲槍線絨每元三碼

对寸最新式絲絨原價六元八角減沽每尺四元四角
男庄花毛襪每元二雙
女庄絲襪二雙售洋九角

上海縣秋勘

棉收僅五六成 稻則秀而稀實

上海縣秋勘委員俞嘉謨、日前會同財務局委員陸鼎新、赴各鄉查勘秋收情形、玆已告畢、昨日曾有呈報到縣、略謂竊奉鈞座委會飭將本年秋收成分、會同縣財務局派員、周歷各鄉、詳細履勘、分報候核等因、奉此委員遵於本月十九日會同縣財務局委員陸鼎新、馳赴各鄉協同區長等親自查勘、全縣六區、植棉花者十居其九、稻則僅占其一、第以產棉之時、天氣過旱、以故產量不增、往年平均畝產百斤者、今則最優者僅收五六成而已、甚至有只獲二三十斤、不足抵補成本、而稻則種植既少、而益以螟蟲爲災、當秀實之時、正螟蟲三化期間、以故秀而稀實、計其所獲、亦不滿石、綜計所歷六區、棉收之歉、以四五兩區爲最、餘鄉次之、稻則如一六兩區最爲收歉、農民經濟之窘、於此概可想見、奉令前因、理合據實呈覆、仰祈鑒核、

縣農場主任 定期宣誓

上海縣縣立農場主任鈕黃梅仙女士、定於十一月三日上午十時、在上海縣馬橋區鈕愛日堂舉行宣誓就職典禮、昨已分函各機關、請屆時派員參與指導、

蟲風水旱

溫屬永嘉災況 草根樹皮食盡

本埠溫屬旅滬籌賑會由駐杭溫屬災賑會轉來永嘉縣永場區委員王侃等報災乞賑電一則、情詞淒慘、玆錄於下、省政府暨駐杭籌賑會鑒、永場向苦貧瘠、本年螟虫遍野、早收十不及一、嗣經颶風大水又亢旱、至今晚禾絕望、雜粉已枯、迭經丘縣長勘明、現草根樹皮、採食殆盡、餓莩日已數起、轉瞬入冬、飢寒流離挺走、情勢堪虞、仰懇迅賜賑十萬災黎、不勝感戴、永嘉永場區委員會委員王侃王景甫張鶴麟王雲五危叩、

省令籌辦平糶

蘇省政府、以秋收歉薄、米價奇昂、平民生計、益或艱困、亟應開辦平糶、以資救濟、爲此令飭民政廳轉各縣酌量地方情形、迅予設法籌辦平糶、並具報備查、昨日上海縣已奉到是項訓令、擬卽分令各區遵令呈報情形、以憑核辦、而資籌辦、

西門泰亨里 住戶籌議防盜

老西門泰亨里各住戶、鑒於天氣漸寒、盜風日熾、該里住戶、近來時告竊發盜、若不設法防範、後患不堪設想、昨日下午、特開全里住戶代表會、籌商防止辦法、當決如下、一、僱用武裝警士兩名、經費由房東房客各半負擔、二、鐵中華路之里門、提早關閉、三、舉行全里房客總登記、四、住戶方面經費規定每幢月出一元、單幢半元、五、里內房客一律發給居住證、六、文件籌議、由王文藻等行收管、

指紋研究會 上海分會成立

中華民國指紋學術研究會上海分會、昨在水仙宮本會開成立大會、到男女會員及來賓百餘人、於下午一時開會、主席曾國徵報告一切籌備經過情形、及指紋之歷史與功用、首都指紋研究會總會代表俞良本致詞、次國會長宋雲濤致詞、並詳述指紋對於公安局之關係、來賓鮑與永及會員王光星胡羽儀張體武袁洗凡王臆予陸遜魚元芳等均有演說、議決案如下、(甲)常會每兩週開會一次、本會職員除編譯股外、其餘各職員均以本會名義委任之、(乙)研究方法 得請有指紋學識之人士演講後、油印或單發給之、(丙)證章卽照總會格式、用長方形、攝影、四時半散會、

醫事彙刊不日出版

全國醫師聯合會、在滬籌備以來、進行不遺餘力、玆聞各發起團體、又議決前行季刊一種、定名爲「醫事彙刊」、其目的在將醫事法令衛生行政及醫學學術等所關係之一切言論、充分爲國人介紹、將來並作爲該會會刊、其第一期已經籌備會編輯付印、內分(言論)(評論)(評議)(函電)(記錄)(議案)等欄、都十萬言以外、對於新醫登記問題之材料、蒐羅獨多、而於此次部登記條例所載尤詳、最後並附以該會籌備經過及成立會中將付討論之各項提議、先印五千册、定於十一月九日該會大會前出版、除分贈全國新醫界同志外、並擬酌收印本、

廉價聲中之大集成

地球場二馬路口大集成皮貨局、爲斯業中範圍最大之一家、口外哈張蒙藏等各產地、均設坐莊採辦、直接運滬、貨身何目、自與間接者不同、故在此廉價聲中、該局之營業、得以獨盛、價廉物美、口碑載道、利溥售多、競爭合理、是亦眞實廉價之勝利者也、

佛學書局擴充股額

佛學書局、自世界佛教居士林林長王一亭老居士等發起組織後、各界聞風加入者、甚形踴躍、玆又得狄楚青丁福保二居士之贊助合作、原定股本一萬元、業已滿額、現經發起人會議決、擴充股額爲二萬元、以便閒信較遲而未入股者、俾得加入不致有向隅之感、暫設籌備處於閘北新民路居士林、

小花園

▲大文台報告、昨日天晴稍暖、有北風、氣壓在常度上、最高溫度爲七一・六、最低爲五〇・七、預測今日天晴、氣候轉暖、馬鞍島南有猛烈之冬季時令風、北方有微風、

▲美國紐約城中華慈幼美協會、爲促進我國兒童幸福、特派陶維大人代表來華、與中華慈幼協濟會商洽進行詳情、昨日午刻、中華慈幼協濟會假座香港路四號銀行公會、備具午餐、爲陶夫人洗塵、並邀同

大通輪船公司經理 離家自殺？崔仰之失踪
家屬得書大駭 報請救生局注意水面 錢莊倒閉一大原因

大通輪船公司經理崔仰之、四十八歲、湖州人、住居閘北順徵路南林里底東均濟里西二弄第二家、前日（二十七日）下午二時許、崔由家外出、至晚不歸、家屬因崔平日向不在外過宿、故大爲疑怪、旋在崔之寫字檯上發現有崔與其家屬之信一封、啓而視之、信中略謂因有冤孽、故自殺云云、當即派人四出向各處訪問、至昨日止、尚無下落、崔身材極爲肥胖、和尚頭、出走時身穿華達呢夾袍、元色嗶嘰呢馬褂、其家屬深恐崔已投水、故於昨日報告南市及吳淞兩救生局、請代爲注意、據其家屬稱、崔之失踪、或係經濟關係、因大通公司及崔個人合計有款數萬金、存於某錢莊、此莊在中秋節前突然倒閉、致崔受重大之打擊云、

唐家橋鎮 捉賭誤會 保衛團開槍

吳淞七區公安局一分所巡官前晚九時許率便衣長警在張華浜附近一帶巡邏、行經唐家橋鎮某茶館時、該茶館內正有多人聚賭、當即叩門入內捕捉、該鎮保衛團適亦經過、黑暗中不辨人物、致起誤會、竟開放排槍十餘響示威、附近居民均從夢中驚醒、疑爲盜警、一時秩序大亂、後由巡官述明來意、保衛團方面始知誤會而散、但茶館內之大批賭客早已乘機逃逸、故未捕獲一人、

風流鬼 染毒雙目失明 凍餓自縊

城內虹橋浜路艾家弄四十七號冷兆龍所開紅木作內、有三房客徐恒榮、年廿二歲、向爲漆匠、並領有學徒孫朝生、一同工作、徐並無家室、因是常眠花宿柳、以致染有梅毒、且其勢甚猛、不能動彈、乃投仁濟醫院醫治、雖得保全生命、但兩目已盲、於本月十七日歸家、已不能工作、凍餓堪虞、追悔莫及、因此於前日（廿七）晚間摸至扶梯欄桿上、自縊身死、二房東冷兆龍察覺、急爲解救、但已不及、乃投二區二分所報告、派警到場調查後、昨日諭令七舖地甲投地方法院報驗、奉富檢察官蒞場驗明、委係自縊身死、諭令收殮候核、

鄂人范幹臣 逆旅中自殺
想係經濟壓迫

湖北人范幹臣、號西勳、年約三十左右、於半月前來滬找友謀事、本月十七日、借寓法租界民國路三九五號新和興小客棧四號房間、棧金每日半元、兩天交付一元、每日上午十時起身出外、晚上回棧臥宿、至前晚忽不知因何、忽抱厭世之念、即在房內將褲帶懸房門邊自縊、至昨日上午經茶房王卿甫察覺、早已氣絕、當即報告捕房、飭探前往察勘、房內遺有籐籃一只、內有舊皮鞋一雙、銅盆帽一頂、別無他物、並在死者身上抄出字條一紙、上書赫德路湖北同鄉會及劉正清姚木堂字樣、即將尸體舁入驗尸所、調查得滬上幷無家屬、下午由法公堂聶承審官蒞所驗明、委係自縊身死、諭即拍照由堂收殮、厝埋召領、該屍身穿青灰嗶嘰夾衫、內着絨線衫、對襟灰布夾襖、柳條布衫褲、白灰洋布夾褲、禿頭、足着黑洋襪、舊直貢呢圓口鞋子、

郞志豪子 負氣吞鴉片

商人郞志豪之子名修清、二十五歲、寓三馬路天福綢緞莊內、昨晚七時因與姊妹間發生爭執、修清一時負氣、背人吞服鴉片、後經家人察覺、即送醫院醫治、

協拿綁匪 姪輩所爲
海門縣送犯要案 —戴德慶所供—

上海特別市公安局偵探朱寶森、日前投法捕房報稱、案據浙江海門保安隊來文云、有綁票匪首戴德慶、在海門地方迭犯重案、逃來上海、匿居法租界黃河路地方、請爲協拿等語、捕頭准詞飭探協同前往、將戴拘案、昨日解送法公堂請訊、先由來探將案情、請准移提、詰之戴德慶供、實係民人之姪輩在外犯綁票案、民人恐被累及、故逃來上海、餘供支吾、中西官判准將被告交來探帶去訊辦、

舊式婚姻惡習 爭財禮多寡
相差不滿百元 翁婿公庭對簿
假冒物付、何必多此一舉

倍開爾路大一印刷所工頭顧咬生、去年舊歷十月十一日憑媒周順榮等訂婚周根福之次女引弟爲室、已擇吉本年舊歷十一月間結婚、惟此種婚姻完全舊式、以聘金粧奩爲目標、因此爲禮金之增添問題、以好事將不諧、顧情急、延律師具狀請地方法院、對岳父周根福暨周引弟要求履行婚約、昨日由推事開庭審理、原告顧咬生供、年二十一歲、無錫人、住提籃橋大連灣路人壽里一一二三號、去年十月十一日憑媒周順榮說合、聘定周根福之女引弟爲妻、財禮當付一百零八元、首飾四件、計金鐲一只、金環一付、金戒一只、金挖耳一只、本定本年十一月間結婚、今年正月初八日、我請媒人周順榮到坤宅商量迎娶、詎被告要增加財禮至四百元、我係工人所入甚微、父早物故、無力負担、請求判令履行婚約云云、周引弟未到、由周根福一人到庭供稱、引弟係我女、年十七歲、我年四十四歲、無錫人、開設鐵店、住外灘久大碼頭四八六號、原告是我未婚子壻、本年正月初八日媒人到我家言、乾宅定十一月間要娶云云、我說要在百物昂貴、購辦粧奩所費不貲、要求乾宅酌加財禮至三百元、我今年七月十六日、媒人又來詢之、據稱乾宅已允、不料九月初三日接到顧之律師來信、略稱當時言明財禮二百十六元、何以此時無禮增加、乾宅不能承認等語、厥後又接到傳票、我是正理要求、並非賴婚、請求判令原告以三百元禮金擇日來娶可也、至此、問官以兩造將來爲翁婿至親、現在相差不過七十四元、何必爭執、涉訟公庭、故勸諭原告照付三百元、原告首肯、和解成立、遂簽字退庭、

時裝少女似有隱情
徘徊汽車站上 不肯說出住址

閘北滬太汽車上海站、昨日傍晚忽有一截髮時裝之少女在該處徘徊、似欲搭車往他處、淞滬保衛團二十三支團第一隊巡邏團員見其形迹可疑、上前詢問、據稱名鄭阿寶、十八歲、廣東人、問其住址、堅不肯說、當即帶隊、訊判暫送慈善團留養、設法調查其家族認領、

姑媳不和少婦私逃
勸阻剃度送回夫家 見拒於尼庵

通州人江全忠、年二十四、向在太古輪船公司供職、去年廢歷十二月間、娶同鄉女子王氏爲室、王氏亦二十四歲、姿色尚不惡、向在英美煙公司爲女工、江與王氏結褵以來、感情彌篤、惟江母杜氏與王氏性情不合、姑媳間時起齟齬、二十六日晚、王氏藉詞出外買麵、忽然失踪、翌晨由江報告公安局第三區、正擬函局尋訪間、詎料昨日上午忽有一尼姑偕同王氏回來、江向該尼詰問姓氏、據稱名妙泉、住塘橋間心庵內、因前晚王氏來至庵內、請爲薙髮爲尼、當告以尼庵[illegible]來勢必消滅、一再向其勸諭、故送其回家云云、江當將該尼連同王氏一併送往三區、王氏稱、被姑虐待、不堪其苦、不欲生存於世等情、當飭警傳到杜氏、連同江全忠王氏、於午後併解地方法院發落、

沒收大宗煙土 價值近萬
茶房罰鍰款

向在某輪船爲茶房之高阿三、日前在外埠販運價值八千二百四十元之煙土來滬銷售、正在法租界黃浦灘起運時、被法房偵知飭探前往將高拘獲、連同煙土一併帶入捕、昨解法公堂、訊判高罰洋四千二百七十元充公、煙土沒收、

印捕刺傷之小工 命竟不保
如外表傷痕不明 尚須剖驗

寧波人江才興、二十四歲、家住東楊樹浦路二五七二號、在臨青路二十號孫其美鐵廠內爲小工、本月二十一號晚六時三刻、江往廠做夜工、在工房內與該廠司閽印捕西阿格們口角起釁、互相用武、該印捕即以利刀向江胸部猛戳、致江受傷倒地、血如泉湧、經其餘工人瞥見、大抱不平、遂各持鐵棍將印捕毆傷、經人報告楊樹浦捕房、捕頭立派華探目朱漢波包探蘇應根與西探馳往彈壓、當將江及印捕分送醫院醫治、詎江傷治無效、延至前晨三時許身死、經臨時法院委派孫原推事驗明屍體、升座公位、即據中西探捕禀明前情、並稱、行凶之印捕現在公濟醫院醫治、閱傷在腿部、捕房對於本案須詳細調查云云、繼由孫其美鐵廠經理愛爾倫司到案聲稱、凡我廠工人入廠工作時、須向司閽印捕打一到字印、死者亦係廠內小工、其因何被印捕用刀刺死、我未知悉、惟事後始悉若輩因蓋到字印而起釁云云、又由屍母江陳氏到案、請求嚴辦行凶印捕、而捕房西捕頭亦到案禀稱、本案死者之傷單、醫生並未寫出、請求准予剖驗等詞、推事核供、諭曰、驗明已故江才興委係生前被刀刺傷胸部身死、該行凶之印人應由捕房解送該管領事署訊辦、江才興受傷致死詳細情形、着工部局醫生驗明、出具死亡證報告、如其外表傷痕不明、准予剖驗、

女孩死死活活 累了爺娘
焦同廣夫婦 有犯罪嫌疑

哈爾濱捕房三百另三號西三道頭、於本月二十五號晨三時在沙涇路一帶巡查、及行至東興里時、忽聞弄中有小孩啼哭聲、該捕乃入內查觀、見弄內有棺材一口、而孩之哭聲即出於此、捕心中疑甚、乃將該棺用黃包車帶入捕房、捕頭派捕將棺設法開啓、將孩送往廣仁醫院檢驗、翌日忽有住居梧州路元和坊之湖南人焦同廣及其妻段氏同投哈爾濱捕房聲稱、該棺內復活之孩係其女兒、現年五歲、捕頭則以焦氏夫婦涉及犯罪嫌疑、乃一併扣留捕房、詎該孩延至前日又氣絕身死、尸送驗尸所、昨經孫原推事蒞所驗明、升座公位、據西捕頭禀明前情、並稱、焦氏夫婦確有犯罪嫌疑、當送法院訊辦云云、詰之焦同廣供、開設香貨店、死孩前因患病二禮拜、嗣竟絕身死、我即購棺成殮、出洋一元命乞丐送往華界閘北空地、不知如何該棺被丐置於東寶興里弄口、嗣我聞訊、故投捕房被押等詞、又由焦段氏供述、大致與焦相同、孫推事核供、諭日驗明已死女孩委係生前因病身死、尸體交尸屬領葬、焦同廣焦段氏均押候查明解送法院核辦、

紫萊街盜警 損失不少

法租界紫萊街懿德里六號順昌輪船上任事之李志大家、昨晚五點一刻、突來盜匪七名、當被劫去現洋鈔票等共一千五百五十元、携贓而逸、

甫上碼頭 指爲拐匪

鎮江人韓紹康、昨日午後一時、由九江附輪來滬、甫抵浦東華通碼頭上岸時、突有甬人俞心康、指韓爲拐販婦女要犯、二人爭論、被崗警一併帶至公安局第三區、訊據韓供稱、二十七歲、住馬立師重慶路、業理髮匠、此次送姨妹往九江回來、詎俞指我販賣人口、强欲向我借洋五元、故與口角、俞供、住法租界菜市街、業賣布、我向以拐販婦人爲生、妻亦被拐去、迄無下落、今日在碼頭撞見、向他詰問、反云敲詐各等語、區長以雙方供詞各執、察其情形、殊非善類、判解公安總局訊究

懲辦肇禍車夫
徒刑一年罰金二百 百老匯路轢斃小孩

本月廿六號晨零五十分鐘、有九八〇〇號運貨汽車在百老匯路由西東行、時有小孩張有三、在該處穿過馬路、該汽車不及停車、將孩撞傷[illegible]命、當由包探徐文忠查見、將汽車夫江北人徐三寶拘入捕房、昨解臨時法院、經譚辛震推事升座研訊、據徐供、住居法租界藍維藹路二十四號、該孩實由自己不慎穿過馬路、致遭此禍、並延律師代辯、略謂被告家中有六旬祖母、且係二房合此一子、均賴其爲活、要求從輕處罰、譚推事核供、判決徐三寶處徒刑一年、并科罰金二百元、

仿冒日閣地案
雙方辯論終結

[illegible]

形形色色

積薪起火

[illegible]

連獲反動份子
攜帶反動傳單 分發反動傳單

前晨九時十分、新閘捕房華探、馬宗來由家赴捕房辦公、道經南成都路大沽路附近、見有一人手攜包裹一個、自南京路北出、形跡可疑、該探乃暗隨之、見其步入南成都路三百六十二號後門、逕登前樓、該探向二房東賀志香詢問、着賀上樓將包裹攜下察驗、賀遂遵命帶下、正欲啓視之際、詎樓上者忽然奔下、啓開大門圖逃、該探亦即追出、將其拿獲、連同包裹一併帶入新閘捕房、禀明西探長亨利、詰悉其名林波影、江西人、年廿六歲、啓視包裹內、則均係反動傳單甚夥、中西探復往該屋前樓、又搜出反動重要文件傳單信函兩處、以及印刷機器等傾毀、帶回捕房、將林管押、昨晨解送臨時法院第二法庭、即據捕房律師汝保彝起而陳述案情、將起獲各物呈案、繼由包探馬宗來投訴破獲被告情形、又據二房東賀志香供稱、人、向業泥水匠、南成都路三六二號門牌由我租賃、廢歷本月十二日、被告與一西裝者同來租居前樓、月租十元、我因早出晚歸、故不知彼等所作何事、詰之被告供稱、我于本年八月半來滬找尋堂兄未遇、寄宿逆旅、該屋係李姓所租、李爲同德醫校學生、昨日在法租界薛坡賽路遇李之友人、給我洋一元、囑將包裹送往南成都路、實不知內係何物云、經羅人驥推事核供、諭令被告林波影還押、候改期再訊、

前日午後二時廿分、虹口捕房接得密報、謂北四川路一帶有似學生之反動份子數十人、放爆竹爲號、紛紛聚會、散發反動傳單、高呼口號、當由華探長魏金福偕同西探目台維司鄧根及兩華捕日捕即捕等、前往拘獲反動份子浙江人張金本、四川人張忠亮、廣東人錢南橋、江北人劉大等四名、搜出反動傳單、帶入捕房、至三時許、又在福德路西華德路兩處、續獲反動份子鄒祝年王平兩名、拘入捕房、昨晨提解臨時法院第五法庭、即據探捕訴明前情、即據張金本供、去年在故鄉來滬、欲入學校讀書未遂、昨日至北四川路洋貨店購物、見地上有傳單、拾而觀之致被誤拘、張忠亮供、肄業于上海藝術大學、是日購得報紙一份、偕友在北四川路行走、友忽奔跑、我乃隨之在後、乃被探捕拘獲、錢南橋供、在復旦大學求學、昨日出外購書籍、經過該處、見有多人圍集、我亦上前觀看、被拘、對于喊口號發傳單實未參預、劉大供、來滬未久、考入某中學、因聞北四川路之繁華熱鬧、本星期放假日、于北四川路遊玩、詎竟被捕、鄒祝年供、在檳榔路萬生醬園爲夥、我弟在虹口小菜場附近某烟紙店爲夥、前日得其書、謂生病多日、不能起身、因之我于昨日前往視弟、途經四川路、見有多人聚議、我停而觀之、一人以傳單一束擲我身畔、適爲捕警見、疑我散發傳單、將我捕獲、王水平否認所控、經譚辛震推事核供、判決張金本等六被告、各處徒刑六個月示儆、傳單沒收、

中日德三國運動會中之 東方運動界女王人見絹枝 謁見張學良記
（鮑振青）

有健全之身體、乃有健全之精神、然後有健全之事業、考近代東西文明强盛國家、人民對於體育之熱烈、舉國若狂、回觀我中國、除僅有二小部分學生、及有運動理解之上海時報、極力提倡宣傳外、國中寂然、當局者幾不知體育爲何物、有之、其惟東北邊防司令長官張學良、及外交處長王家楨、張王兩氏、對於體育之嗜好、在中國大人物中、可稱鶴立雞群之人物也、今春以三十萬金、在奉天北陵附近、建築一座偉大之運動場、設備之完美、可稱全國冠、華北大會告終、復招待有世界運動界權威之日德兩國體育家、在東北舉行中日德三國競技大會、此種盛會、除遠東之遠東運動會外、可謂破天荒第一次、此舉不獨可喚起國人對於體育有理解興趣、亦可增進中國體育界之進步、且亦可增進中日德三國之邦交、月之十九二十兩日、三國健兒、在奉天北陵新築之運動場、於我馬蹄中、舉行盛大的親善比賽大會、張學良有懇切之訓詞、及優美大銀杯四個、贈與各選手、中國選手劉長春、二百米佔第二名、足爲中國選手生色不淺、東方女子體育界之霸王人見絹枝女士之活躍、尤令人驚嘆、下爲日本女選手大每記者人見女士偕王家楨進謁張學良之記事、載有大阪每日及東京日日兩報、茲特譯之、

十八日秋晴之午後、余（人見自稱）因進謁張學良氏、偕本社駐奉記者三池氏、共乘自働車、赴成平里王家楨氏之公館、余等在應接室小憩、未幾、王氏出來迎迓、王氏身高五呎八吋二分、巨大體魄、令人生敬、以流暢之日本語對余日、今日正候駕臨、其親切態度、令余感激非常、於是余等三人、同乘自動車、赴北陵別墅、經許多中國人街、然後抵平坦之路、壯麗之北陵別墅在焉、王氏畢業於日本慶應大學、關於早慶戰熱鬧情形、知悉最詳、前日余在京城出場比賽所創之兩新記錄、王氏亦深悉一切、津津爲余道及、與張氏無異、令人感激非常、未幾、車抵廣大之松林內、張氏別墅在焉、門前停有自働車十餘輛、余得見東三省之領袖、精神愉快非常、進應接室、陳設華麗、完全西式、室內有張作霖之半身像、已有先到之客人村田弟卅三聯隊長及妹尾柴山兩軍事顧問、約談三十分鐘、張學良身穿西裝、偕于氏出來、村田聯隊長起立、余繼之、三池氏遂向張氏介紹於余、彼此握手寒暄、由于家楨氏通譯、然後張氏與村田氏談話約五分鐘張氏復轉身向余曰、女士今日到來非常歡迎、余答曰、長官以多忙之身、今日慨允接見、實覺光榮非常、張氏答曰、不必客氣、久仰女士爲女子運動界明星、爲東方婦女吐氣不淺、令人欽佩、明日出場比賽、因天氣寒冷、須珍重玉體等語、余諭張氏慰問、感激非常、談畢、張氏入內室取照相機爲余攝影、於是余等相繼步出廊外、在松蔭之下、復由本社寫眞班攝影、約十分鐘、復進屋內、余見杯四個、正在凝視之際、張氏笑曰、此四個銀杯、並不是我之物、終歸送給人家、言畢大笑、進入接室後、彼此互道體育要旨、余因見來會之人頗多、故不敢久留、遂立致辭、張亦起立與余握手、約余明天在運動場再見、計與張氏會談二十分鐘、覺得愉快非常、在車中靜思、覺一生名譽、終身光榮、不能忘也、故今後益當努力於中日兩國女界之結合、是余之希望也

上海銀行公會會員
上海四明商業儲蓄銀行
新式保管箱庫

治咳專家
唐拾義
防癆久咳丸
每瓶一元 世界各埠均有出售

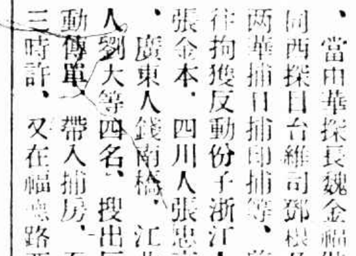

專接行李
送車站 車租每時四元 隨帶夫四名
上海搬場公司
第二分行
河南路橋堍
電話一八八七七號

商場行市

匯平拆漲

▲洋匯　昨十月廿八日匯市平穩、交易尚屬寥寥、各銀行乍市俱開一三百萬、市面業由進廿十旺、早午二市所有劃欲之百萬左右、各路所有用途、各埠米源不寂、而人心平定、早市開出小去一毫二忽半、計為七錢二分（八錢七忽九）、午後復見回上一毫二忽半、故仍為七二分、鹽、較前午無異、拆[illegible]行情成交小洋一千一百九十六角、至元二百九十五千三百文、江南小洋平常、上午開出跌[illegible]七毫半、計為大錢一分[illegible]、下午亦復[illegible]五毫、計為六錢[illegible]分九釐[illegible]毫、比較（廿七日）尚減二毫半、廣東雙毫又見堅勢、復[illegible]七毫半、計早市為六錢○二毫半、午後[illegible]、銅元回落五百文、計大[illegible]九百五十六文、角[illegible]百四十六文、貼水五十文、

▲銀拆　昨洋釐[illegible]一、各銀行收進[illegible]欲稍見[illegible]、計共二百餘萬、[illegible]進欲仍[illegible]六十萬、華商各莊有所收解、故銀根復見緊勢、而[illegible]息早市開[illegible]猛漲一錢、計為二錢五分、午後[illegible]一分、計為二錢三分、比較（星期一）尚加八分、[illegible]二錢五分、[illegible]牌一錢、

外匯堅挺

昨滙豐掛牌　外匯僅以日匯加一二五、計八錢九分、餘無更動、又意匯加一元、計一千○四十七利耳、至於大條因迭漲初無市、當日路透及電通所報日美等市、似稍見升、惟市面頗平、本埠市況均無緊象、自為即堅、午後尤挺、乃標金買戶活動、已見漲突、華中心世戶見高昂之態、而交易亦不沉悶、日英金售出四五萬磅、亦有買進五六萬磅、美金少數結進、銀行略為對做、東匯自上下售出一百萬元、結價幾十萬元、午後少數售出、而實進者亦僅四五十萬元、銀行如正金上海安達三井等有所買出、正金亦進、又洋行略有結做、尚收市比較上週末計先令縮一二五、美金縮一二五、日金加三一二五、乃標金亦稍上、之譜、市況仍難平利、

▲英匯　內盤日佳、惟上落僅以○六二五、交易不寂、上午十一月出價二先令三辦十二二五、進價一八七五、十二月出二三辦十三二二五、正月三辦十四三七五、進價二辦十半、東亞進一月五千磅、三辦十五、住友進十二月五千、三辦十三七五、午收十一月出價仍為三辦十二二五、遠期亦與早市相同、下午正金出十二月一萬、三辦十三一二五、又一月一萬、價三辦十四三七五、麥行[illegible]出十二月二萬、價三辦十三一二五、住友出十一月五千、三辦十二二五、三井進一月五千、三辦十半、荷蘭進十二月五千、三辦十三一二五、下午收市十一月出價三辦十○六二五、進價一二五、十二月出價三辦十二五、入價三二五、一月出價三辦十三七五、入價三辦十四三七五、

▲美匯　內盤略緊、上落一二五、交易不多、上午十一月份售出價五十五元八七五、入價五十六元、美豐出十二月出價五十五元六二五、一月五十五元三七五、買進價五十五元八七五、十一月二萬五千元、價五十七元一八七五、午收十一月出價五十五元一八七五、正月五十五元八一二五、下午華比華義互做十月五萬元、價五十五元一二五、收市十一月出價五十五元一二五、進價二五、十二月出價五十五元七五、一月出價五十五元八七五、進價五十五元八七五、

▲東匯　內盤早間平平、以後見佳、下午尤挺、一日間上落計有三七五、[illegible]、有出入俱有、人心叫好、上午十月出價八六六二五、進價八六半、十二月出價八六三七五、進價八六二五、一月出價八六六二五、入價八六三七五、正金買十二月廿萬元、價八六三七五、十二月出價八六二五、進價八六三七五、[illegible]、[illegible]八六二五至八六五、正金賣十二月廿萬元、三井浙江出十萬元、八六七五至八六二五、又買十二月十萬元、八六七五、上海買十二月十萬元、八六六二五、三井出十萬元、八六七五、正金買一月十萬元、價八六六二五、午收十二月出價八六八七五、一月八六五六二五、下午正金出一月[illegible]、十二月八七、收市十二月出價八六七五、八六八七五、十二月入價八六五、[illegible]、安達十二月五萬元、八六九一七五、[illegible]二月[illegible]八六七五、正金買一月五萬元、價八六六[illegible]、八六七五、乃標金[illegible]、市面堅挺、

標金見漲

昨二十八日標金狀況、已有多日處於平淡之態、而今日見樂觀也、前市開始上一兩二、後市益暢銷利、已出[illegible]二兩之外、兩次買進活躍、英倫[illegible]堅、日[illegible]心理亦之活躍、英倫[illegible]條等、因值週一無電、十二月份[illegible]略加一錢、恰四百廿一兩九錢、繼回至一兩六錢、復以上漲、場堅、近期日金與行吸進八六七五、十二月八六半、入[illegible]遂好、並先令開出時、[illegible]廿二兩四錢、日金猶有大一二五、計八九、旋後加至廿二兩六七錢、內部亦從、浙江等出十二月八六六二五、又推下日份八六七五、繼因買客見衆、同小二四錢、十點後各號如太興志[illegible]永等均有落手、然因住友買十二月英金三辦十三七五、遂已出上六錢、十一點光景為廿二兩九錢、入後順和萬興及[illegible]條子份向脫手、故十一點三刻回至二兩二錢、後由美商出下月美金五十五元一八七五、匯豐行買十二月日金八六六二五、[illegible]上買戶猶為活絡、僅隔十餘分鐘、提高六七錢、午收廿二兩九錢、登[illegible]十月十一月廿五兩、十一月廿三兩補水廿五兩、揭價改為四百卅兩○二錢、因掛大一二五、初做小八兩左右、午收抑小七兩○、各號交易[illegible]、一元[illegible]永泰[illegible]順利及鄭春發永及公[illegible]條子均有售出、恆與福亭太興志帶永[illegible]萬興等成戶買進、另戶[illegible]入無常、惟空頭方面有所抵進、後市開出、即為四五錢、至廿三兩二錢、繼由二兩四錢回至一兩九錢、旋[illegible]買者見多、兩[illegible]稍[illegible]、十二月英金銀行出[illegible]三辦十三一二五、近期[illegible]做一二五、至三點左右為廿三兩一錢、時又敗去三[illegible]錢、而英金十二月份[illegible]二辦十三一二五、由此[illegible]加和等售出、惟三點三刻僅[illegible]廿二兩七八錢、[illegible]時大連[illegible]傳出也、復[illegible]出又落手、且[illegible]份[illegible]金由正金吃[illegible]八六五、既而近期須結八七、十二月八六七五、英金十二月尚結僅以三辦十二五、於是金價拉上兩許、四點一刻為廿三兩七錢、時回小二錢、迨四點[illegible]卅分收市為四百廿三兩六錢、比諸前大計好起一兩九錢、查一日[illegible]大價四百廿三兩七錢、最小廿一兩六錢、計有二兩一錢高下、以後六兩半、物品早開廿一兩九錢、午收廿三兩、下午揭價初小七兩○、以後六兩半、補水廿六兩、廿三兩四五、收市廿三兩六錢、同業售出不少、計[illegible]成永協[illegible]元茂永[illegible]發進、叁[illegible]條子時有進出、而[illegible]衆食頭不甚起勁、

為外電左右之粉麥市

▲標粉　昨日外麥電報、轉為[illegible]、市上人心、較中帶定、蓋前依舊轉移、一轉瞬間、改依外麥為準退、一般人之趨向既如是、粉[illegible]當然為外電左右之矣、上下午開盤、[illegible]方抵補甚力、因之市面[illegible]續、且秦皇島客商、略裝現粉兩

▲洋麥　[illegible]

紗市無榮辱

▲標紗　紗市[illegible]、[illegible]

▲標麥　昨日上下午開盤後、一般人以外麥續續見佳[illegible]、且金價又漲、更見粉市之利消息、不[illegible]加推作、[illegible]市面亦無補、市面亦因[illegible]步上升、收市除本月份[illegible]外、[illegible]、結果十一月份[illegible]二分、[illegible]四兩五錢四、十二月份亦[illegible]分、[illegible]七分、二月份[illegible]

棉紗市況　紗布交易十六支人鐘標準[illegible]、初[illegible]市即呈歇勢、[illegible]而空頭之力[illegible]、市況[illegible]形疲軟、但後以一部分投機家套進、市盤堅、結果微跌、茲列收盤行情比較如後、

十月期	一七〇・八	[illegible]
十一月期	一六八・二	[illegible]
十二月期	一六四・五	[illegible]
一月期	一六二・〇	[illegible]
二月期	一六二・〇	[illegible]
三月期	一六一・〇	[illegible]

花市軟化

棉花市況　[illegible]市氣頗[illegible]消沈、昨日四川路[illegible]西市面雖未[illegible]、然買賣[illegible]、形勢寂、現紗走銷、[illegible]六十包、青島[illegible]包、野雞稍進三百五十包、東[illegible]六十包、野雞稍進三十包、漢口[illegible]進四十包、長沙[illegible]三十包、內地稍進三十包、西貢[illegible]各進廿五包、天津稍進十五包、廈門稍進廿包、汕頭溫州等稍廿包、共計一千餘包、實價大致平平、

昨（二十八日）紐約棉物兩及孟買市電訊均未到、本埠棉市氣勢、甚軟、蓋日[illegible]漢方[illegible]源旺、但[illegible]明尤、以致套賣者又[illegible]漸多、[illegible]、紗布[illegible]易所漢標前市各月期小一錢至二錢、後市又小五分至一錢、各月期[illegible]如下、

十一月期	三三・〇〇	[illegible]	小二〇
十二月期	三三・四〇	[illegible]	小一一〇
一月期	三三・四〇	[illegible]	小一五
二月期	三三・四〇	[illegible]	小一五
三月期	三三・四〇	[illegible]	小一二五

市價一覽

十月二十八日（星期一）

橡皮市面

倫敦[illegible]價　一九辦士四四[illegible]
紐約價　[illegible]

上海股票行市

（十月二十七日開盤）（銀本位）

名稱	買	賣	參考價
[illegible]	[illegible]	[illegible]	[illegible]

商業行市（以下各表數字大多模糊難辨）

▲十月二十八日上午成交價

● 各國金銀行幣價（今日係十月份交割之期預估）

● 國外匯票（上海銀行業同業公會報告）

● 國內匯兌

● 金市

● 銀洋錢市

● 上海華商紗布交易所

● 上海麵粉交易所

● 上海華商證券交易所

● 上海證券物品交易所

◎ 滬南米市

● 無錫米市

● 無錫絲綢市

● 紐約絲市

● 大[illegible]

● 糖市

● 申[illegible]

● 紐約棉市

● 孟買棉市

◎ 蘇州金銀錢市

● 利物浦棉市

● 煤油

● 船期

▲進口輪船報告

▲出口輪船報告

▲寧波班　▲長江班　▲定海石浦海門　▲通州揚州班　▲穿山定海班　▲溫州班　▲福州班　▲溫州班　▲南華班　▲北洋班

外洋輪船報告

▲英國倫敦班　▲舊金山班　▲內哥國班　▲[illegible]班　▲法[illegible]班　▲香港小呂宋　▲瓜哇班　▲溫哥武班　▲[illegible]曲里班　▲印度孟買班　▲青島大連班　▲神戶長崎班

滬寧火車表

[illegible]

滬杭甬鐵路行車時刻表

[illegible]

中國國民黨政綱

改良農村組織增進農人生活（對內政策第十條）

制定勞工法改良勞動者之生活狀況保障勞工團體並扶助其發展（對內政策第十一條）

厲行教育普及以全力發展兒童本位教育之整理學制系統增高教育經費並保障其獨立（對內政策第十二條）

一切不平等條約如外人租借地領事裁判權外人管理關稅權以及外人在中國境內行使一切政治的權力足以侵害中國主權者皆當取消訂重雙方平等互尊主權之條約（對內政策第一條）

關於中央及地方之權限採均權主義（對內政策第一條）

中國國民黨上海特別市黨部宣傳部

徵求新聞照片

食猪肉者注意

猪肉肥膩不宜於衛生・極愛食猪肉者・肺臟產生多量痰・從此咳嗆頓起・氣支管被痰阻塞・呼吸不暢而氣喘・誠有莫大之危險！

保肺飴 漿

乃保養肺臟之恩物・有潤肺止咳之功・不論新久咳嗽・立服立效・藥力入肺・起化學作用・黏痰化為水分・多年氣喘・立即剷除・奇效如神・請速試服・

價目保肺漿大瓶二元七角半小瓶一元　保肺飴一元

上海四馬路中　太和大藥房發行　各埠分店及各藥房均有出售

今日戲目

◘電影◘

夏令配克　芙蓉淚
光陸　白花大盜
大光明　琴心波影
卡爾登　情俠
奧迪安　孽海驚濤
愛普廬　飛行將軍
北京　狂風暴雨
上海　美人關
百星　粉粧樓
東海　國破家亡
東華　荒漠之花
中央　風流女俠
新中央　風流水手
恩派亞　中國第一大偵探
萬國　乾隆遊江南
中華　大俠復仇記
世界　全部空谷蘭
中山　五六集紅蓮寺
通俗　通天河
卡德　乾隆遊江南

▲舞台劇▼

大舞台　頭本二本觀世音得道
天蟾舞台　六本封神榜
共舞台　全本割髮代首
上海舞台　八本開天闢地
更新舞台　七八九本白蛇[illegible]